

Grand Avenue/Grand Majestic

Klasse 34: Kolleksjonen Grand Avenue og Grand Majestic er produsert for:

- Høy belastning i boliger: soverom, stuer, kjøkken og entreer
- Intensiv belastning i offentlig miljø: f.eks. hoteller, restauranter, kontorer, butikker, frisørsalonger og bilsalonger

NB: BerryAlloc høytrykksgulv (HPF) er ikke egnet til badstuer eller utendørs bruk.

Vi anbefaler at du følger installasjonsanvisningen nøye, slik at installasjonen går raskt og du får et perfekt resultat som oppfyller garantivilkårene. Sjekk også hvilke lokale regler som gjelder i ditt land.

Teksten nedenfor beskriver både flytende og **limt installasjon** av BerryAlloc Grand Avenue/Grand Majestic, siden noen av variantene fås uten påmontert underlag. Comfort er navnet på kolleksjonen med påmontert underlag, og Core er navnet på kolleksjonen uten påmontert underlag.

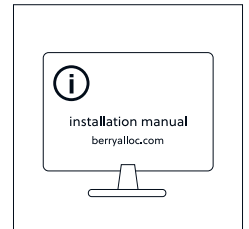

1. Planlegge installasjonen

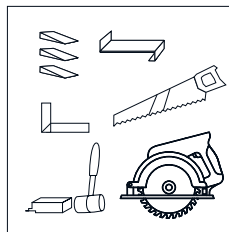
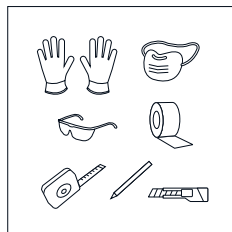
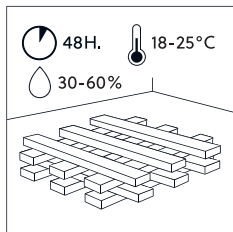

Pakkene med BerryAlloc HPF må oppbevares i romtemperatur i minst 48 timer før installasjon. Pakkene må ikke åpnes, kun stables på en slik måte at de får maksimal luftkontakt. Ved installasjon av gulvet skal romtemperaturen være 18–25 °C og den relative luftfuktigheten 30–60%.

Siden produktet er laget av tre, vil høyere eller lavere temperatur og luftfuktighet føre til at materialet trekker seg sammen eller utvider seg mer enn standardtoleransene.

Vi anbefaler på det sterkeste at du tar av merkelappen på enden av én av pakkene og oppbevarer den sammen med kvitteringen, siden merkelappen inneholder informasjon om produksjonsdato og dekor.

Et gulv anses som et interiørprodukt, og skal behandles deretter, både under og etter installasjon. Installasjonen av gulvet skal være én av de siste oppgavene som utføres på arbeidsstedet. Forsikre deg om at ventilasjonsanlegget i bygningen er slått på. Pass på å dekke til gulvet hvis det blir nødvendig å utføre andre arbeider etter Installasjonen.

Verktøy

Det er ikke nødvendig med spesialverktøy for å installere BerryAlloc Grand Avenue/Grand Majestic, men vi anbefaler å ha følgende tilgjengelig på stedet:

- Sag (sirkelsag, stikksag, kapp- og gjærsag eller hånsgag) med laminatblad eller et annet fintannet sagblad
- Vinkel, smyginkel
- Avstandskiler inkl. vinkeljern (BerryAlloc Startkit – WD180000)
- Målebånd
- Blyant

For din egen sikkerhets skyld bør du bruke vernetøy: hansker, støvmaske og vernebriller.

Grand Avenue og Grand Majestic

Installasjonsanvisning.

BERRY  ALLOC

Til limt installasjon av BerryAlloc Grand Avenue/Grand Majestic Core anbefaler vi å bruke limet BerryAlloc Wood Floor Glue (63003597) sammen med B3 limspatel. Husk å ha samme avstand til faste konstruksjoner som ved flytende installasjon (4 mm).

Hvis du bruker et annet lim, gjør du det på eget ansvar. Produktets spesifikasjoner må samsvare med BerryAlloc Wood Floor Glue. Følg alltid produsentens anvisninger og kontroller limets egnethet på forhånd under realistiske forhold for tiltenkt bruk og formål.

I tillegg til verktøy trenger du gulvlister og ev. T-lister (til døråpninger, overganger til andre gulv osv.)

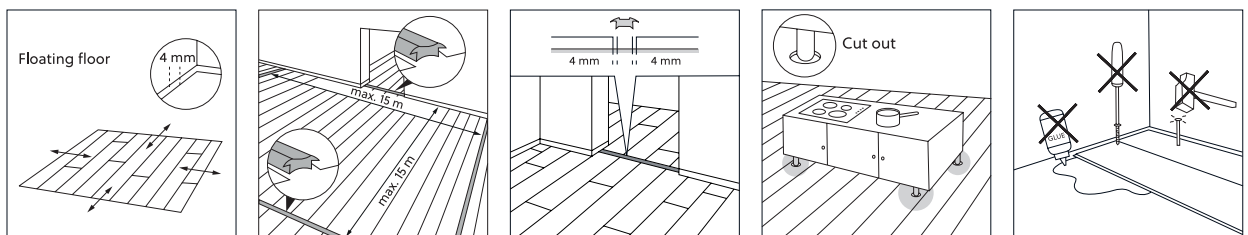

Når BerryAlloc HPF installeres som «flytende» gulv, må gulvet kunne bevege seg fritt:

- Ikke skru eller lim gulvplankene fast i undergulvet.
- Ikke monter faste konstruksjoner som kjøkkenskap eller innbygde skap på det flytende gulvet. Vekten av inventaret må kun hvile på undergulvet (ikke festes til vegg).
- La det være en 4 mm ekspansjonsspalte mot vegger og andre faste konstruksjoner, slik at gulvet kan bevege seg. Vi anbefaler en avstand på 6 mm langs vegger som ender i ytre hjørner.
- Installer alltid T-lister
 - I døråpninger og i innsnevrede overganger mellom rom
 - Når rommets lengde eller bredde overstiger 15 m
 - I rom med gulvvarmesystem som ikke dekker hele gulvarealet (for å separere oppvarmet og ikke- oppvarmet gulvflate).

BerryAlloc Grand Avenue/Grand Majestic må kunne bevege seg rundt faste konstruksjoner, for å unngå at skjøter åpner seg eller at låsesystemet svikter. Det er to måter å oppnå dette på:

- Begynn med å montere de tunge gjenstandene (kjøkkeninnredning, ildsted, trapp etc.), før du installerer BerryAlloc Grand Avenue/Grand Majestic rundt dem.
- Begynn med å installere BerryAlloc Grand Avenue/Grand Majestic, før du monterer de tunge gjenstandene. Merk av på gulvet hvor gjenstandene skal plasseres, og lag hull til eventuelle møbelben (alternativt kan du skjære ekspansjonsspalter rundt kantene på gjenstandene).

Med limt installasjon er det ingen begrensninger på lengde eller bredde. Hold samme avstand til veggene (4 mm). T-lister er ikke nødvendig, og faste konstruksjoner (også kjøkkenskap) kan plasseres direkte på gulvet.

Når det er en konstruksjonsskjøt i betonggulvet, eller hvis det er en gulvvarmeskjøt i avrettingsmassen, må det likevel brukes T-list.

2. Klargjøre undergulvet

BerryAlloc Grand Avenue/Grand Majestic kan installeres på de fleste harde og ikke-klebende undergulv, f.eks. spon- og gipsplater, kompakt PVC og linoleum (med nedpress < 0,1 mm) samt betong- og avrettingsmasse.

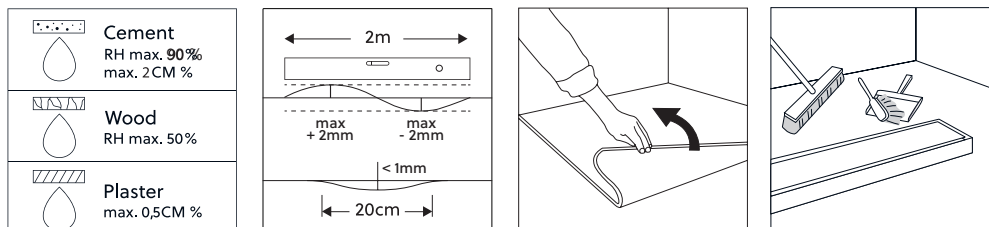

Undergulvet må være helt tørt ved installasjon på:

- Tre og trebasert materiale, maks. 50 % relativ fuktighet
- Betong og avrettingsmasse, maks. 90 % relativ fuktighet eller 2,0 CM % (maks. 75 % relativ fuktighet eller 1,8 CM % med gulvvarme)
- Gips og gipsbasert gulv, maks. 0,5 CM % (0,3 CM % med gulvvarme)

NB: Eventuelle spesifikke nasjonale retningslinjer skal følges.

Undergulvet skal være jevnt (maks. avvik 4 mm pr. 2 m og maks. 1 mm pr. 20 cm), tørt og rengjort. Eventuelle spesifikke nasjonale standarder kan benyttes. Skarpe ujevnheter skal slipes ned, og eventuelle hull må fylles.

Sikre undergulvet mot knirking og andre lyder. Myke materialer, som vegg-til-vegg-tepper og vinyl gulvbelegg, må fjernes. Rengjør undergulvet før du begynner installasjonen. På et eksisterende tregulv skal BerryAlloc HPF legges på tvers av de gamle gulvplankene.

Limt installasjon anbefales utført av en profesjonell gulvlegger.

Forsikre deg om at undergulvet er jevnt, tørt, stabilt, rent og fritt for fett og kjemikalier. Eventuelle limrester skal skrapes bort og fjernes.

Kravene til undergulvet er ellers de samme for limt installasjon som for flytende installasjon (gitt at BerryAlloc HPF ikke skal limes på PVC eller linoleum).

3. Gulvvarme/kjøling

Under installasjonen må temperaturen i undergulvet ligge mellom 18 og 20 °C. Etter avsluttet installasjon, eller hvis gulvvarmesystemet har vært slått av en lengre periode, kan temperaturen i gulvflaten økes gradvis, men den må ikke overstige 27 °C.

NB: Ved varmemefolie eller varmematte må effekten ikke overstige 60 W/m².

Du finner mer detaljerte instruksjoner om gulvvarme, inkludert elektriske og vannbårne systemer, i håndboken om gulvvarme på nettstedet vårt.

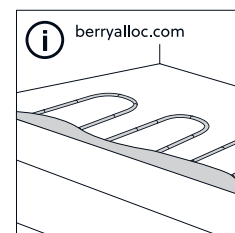

4. Underlag

Hvis du installerer BerryAlloc Grand Avenue/Grand Majestic med påmontert underlag, må det ikke brukes noe ytterligere underlag, bortsett fra fuktsperre.

Ved flytende installasjon på følgende typer undergulv er fuktsperre (WD158235) obligatorisk:

- Betong/avrettingsmasse
- Keramiske fliser
- Harde gulvbelegg som kompakt PVC og linoleum (forutsatt at de er godt fastlimt)
- Gulvvarme

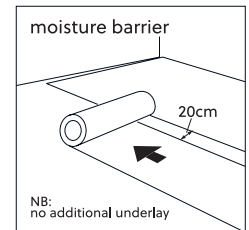

Bruk en aldriingsbestandig PE-folie med en tykkelse på minst 0,20 mm. Legg den med en overlappende skjøt på minst 20 cm (fest med fuktsperre-tape dersom ønskelig) og brett den opp langs veggene.

Forsikre deg om at PE-folien er godt strukket ut og uten folder, slik at den ikke støyer.

Skjær til kanten på PE-folien når gulvet er ferdig installert.

Hvis gulvet ikke har påmontert underlag, må du velge et underlag som oppfyller følgende krav:

- Underlaget må ha en trykkfasthet på minst 60 kPa i henhold til NS-EN 16354:2018 (må ikke komprimeres mer enn 0,5 mm).
- Tykkelsen på underlaget skal være 1–3 mm.

BerryAlloc Silent System (180002), Excellence Go 60 (63003600) og Excellence Plus (SEPLUS10) overholder alle spesifikasjonene ovenfor. Du kan lese mer om forskjellene mellom ulike typer underlag i underlagsveiledningen vår.

NB: Garantien dekker ikke problemer forårsaket av et uegnet underlag.

5. Komme i gang

Vi anbefaler på det sterkeste at du ser installasjonsvideoen vår, og at du leser og laster ned garantivilkårene på nettstedet vårt.

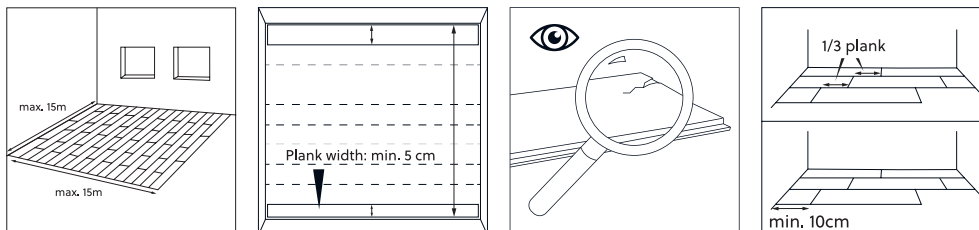

Gulvplankenes retning: Gulvet tar seg best ut hvis det installeres parallelt med dagslyset som kommer inn i rommet (kortsidene mot lyset).

Mål opp rommet for å utarbeide et balansert leggemønster. Slik finner du ut om den første raden må kuttes, siden første og siste rad må være minst 5 cm brede.

Kontroller alle gulvplanker for synlige defekter under optimale lysforhold, både før og under installasjon. Gulvplanker med defekter må ikke brukes. En defekt gulvplanke som er installert, anses som akseptert og vil ikke bli godkjent som reklamasjonsgrunnlag når installasjonen er fullført.

Pass på å fordele mønstrene på gulvplankene ut over gulvet, slik at resultatet ser mest mulig naturlig ut. Endeskjøtene (kortsiden) skal forskyves med minst 1/3 av plankenes lengde under installasjonen. Første og siste gulvplanke i hver rad skal være minst 10 cm lang.

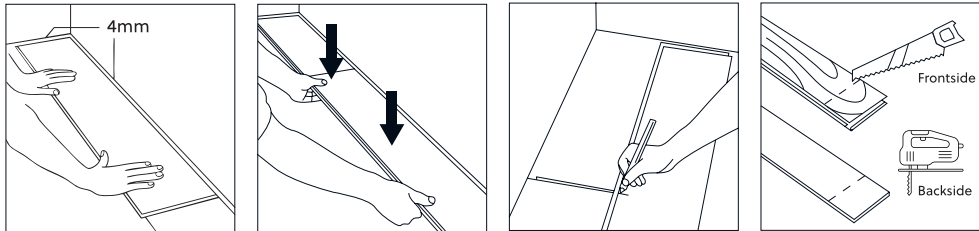

Installer fra venstre mot høyre. Plasser gulvplanken med låselistene vendt ut mot rommet. Pass på at skjøten mellom kortsidene på gulvplankene er tett. Fortsett på samme måte med resten av gulvplankene i samme rad.

La det være en spalte på 4 mm mellom kortsiden av gulvplanken og veggen (bruk avstandskiler, inkludert i BerryAlloc Startkit). Når du har installert 3 rader, kan du justere spalten mellom langsiden og veggen (se forklaring lenger ned).

Avslutt raden: Legg den siste gulvplanken med oversiden ned (låselistene vendt ut mot rommet) og kortsiden 4 mm fra veggen. Merk av hvor gulvplanken skal kuttes. Legg gulvplanken på arbeidsflaten med oversiden ned (hvis du bruker stikksag) og kutt den til riktig størrelse. Begynn med å sage over låselisten. Gjør kuttet så rettvinklet som mulig. Snu kuttet gulvplanke rundt og koble det til kortsiden av den forrige gulvplanken. Du kan også bruke en håndsag (fintannet) eller en kapp- og gjærsag, men da må du passe på å kutte gulvplanken med oversiden opp.

Vi anbefaler å prøve-installere 3 rader før du har lim på undergulvet. Da kan gulvplankene tilpasses veggens form uten at lim fester seg til baksiden. Deretter har du lim på undergulvet og installerer de første gulvplankene som beskrevet ovenfor. La det være en spalte på 4 mm mot veggen.

Denne metoden kan også brukes i vanskelige seksjoner av gulvet, som i hjørner og under dørkarmer.

Vi anbefaler at du ikke har på lim til mer enn 3 rader samtidig, slik at du rekker å legge alle gulvplankene innenfor limets åpentid.

Prøv å begrense bevegelser på BerryAlloc Grand Avenue/Grand Majestic Core til installasjonen er fullført og limet har herdet, ellers kan herdeprosessen bli påvirket. Anbefalingene ovenfor er generelle, og du bør alltid sjekke åpen- og herdetiden til limet du bruker.

6. Rask og enkel installasjon

HighTec Loc-systemet er veldig brukervennlig og gjør det mulig å installere gulvplanker raskt og enkelt.

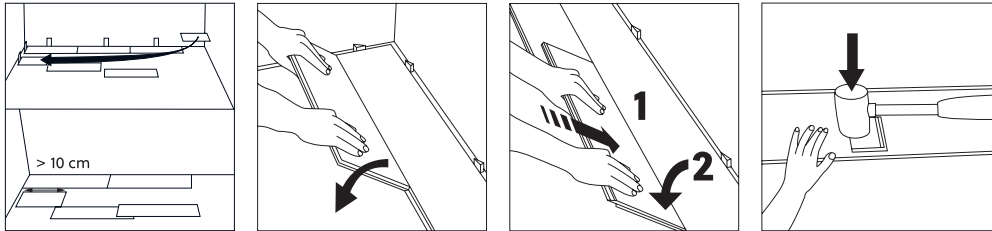

Etter å ha montert den første raden, i den andre raden er det bare å låse langsiden først og deretter vinkle ned gulvplanken, den låses da automatisk på kortsiden.

Start av 2. rad: Plasser den første gulvplanken i en vinkel på rundt 20° i låselisten på langsiden av gulvplanken i forrige rad (1), og legg den ned (2). Plasser neste gulvplanke på samme måte, med kortsiden rett over låselisten på den forrige gulvplanken. Legg gulvplanken ned og trykk med hånden på kortsideskjøten for å låse gulvplankene i hverandre.

NB: Ikke bruk makt! Når du hører et klikk, er kortsidetilkoblingen låst.

Eksperttips

Det kan ofte være litt vanskelig å få installert den første raden i en helt rett linje. En enkel måte å løse dette problemet på, er å installere de to første radene samtidig (kryssinstallasjon), som vist på de to skissene til høyre (også beskrevet i installasjonsvideoen på nettstedet vårt). Tallene på plankene viser installasjonsrekkefølgen.

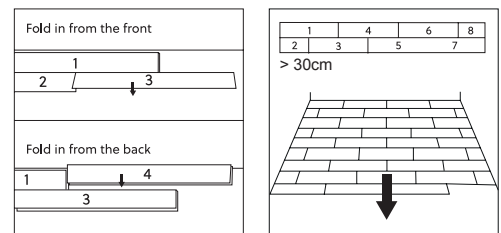

Når du har installert 3 hele rader, skyver du gulvet mot veggen, men lar det være igjen en spalte på 4 mm (bruk avstandskiler). Hvis veggen er ujevn, må gulvplankene i første rad tilpasses veggens form. Det gjør du ved å merke av veggens konturer på gulvplankene i første rad og demontere dem. Kutt gulvplankene etter merkene og installer dem på nytt ved å skyve dem i vinkel inn i andre rad, som allerede er installert.

Om nødvendig kan gulvet installeres bakvendt. Det gjør du ved å vinkle gulvplankene på plass bakfra, som beskrevet ovenfor.

Første og siste rad må være over 5 cm brede. Mål bredden på raden. La det være en spalte på 4 mm mot veggen. Skjær av (på langs) den overskytende delen av gulvplanken med låselisten. Installer den kuttete gulvplanken. Gjenta denne fremgangsmåten for hver gulvplanke til den siste raden er komplett. Bruk vinkeljernet når du installerer den siste gulvplanken i raden.

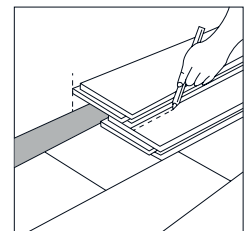

BerryAlloc Grand Avenue/Grand Majestic som er installert flytende, kan tas i bruk umiddelbart etter avsluttet installasjon.

Når BerryAlloc Grand Avenue/Grand Majestic Core limes, er det viktig å sjekke herdetiden til limet du bruker, så du vet når du kan begynne å bruke gulvet.

Rør og søyler

Bor hull i gulvplanken. Diameteren på hullet skal være 8 mm større enn diameteren på røret. Til faste installasjoner som rør, skal du skjære ut det nødvendige stykket i en vinkel på 45°. Lim stykket tilbake på plass og dekk til med en føringshylse eller elastisk tetningsmasse (se neste punkt).

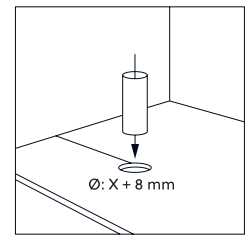

Avslutning mot fast konstruksjon med elastisk tetningsmasse

La det være en spalte på minst 4 mm og fyll den med BerryAlloc Filler Twine bunnfyllingssnor (63000771). Deretter dekker du med et tynt lag elastisk tetningsmasse (>25 % elastisitet) i en matchende farge. Den elastiske tetningsmassen reduserer gulvets bevegelse og skal bare brukes der den er strengt nødvendig (se skisse).

NB: Ekspansjonsspalter må ikke fylles fullstendig med tetningsmasse.

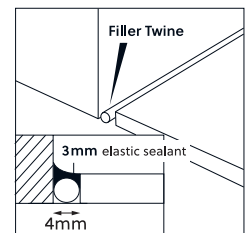

Dørkarmer

Vi anbefaler på det sterkeste at du kutter karmlistene og installerer gulvet under karmlistene (slik at gulvet kan bevege seg fritt og får en god overlapping). Bruk et kapp av en gulvplanke (vendt opp-ned) som støtte når du kutter karmlistene til riktig høyde (se skisse). Hvis karmlistene ikke kan kuttes, kan du bruke BerryAlloc Filler Twine bunnfyllingssnor og elastisk tetningsmasse til å dekke spalten.

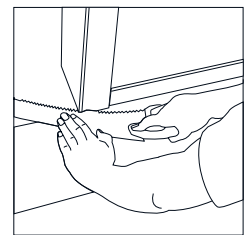

Trapperekker, terskler og andre fastskrudde gjenstander

Vi anbefaler å montere en treplanke (litt tykkere enn gulvet) før du skrur trapperekker eller andre gjenstander til undergulvet (se skisser). Samme gjelder ved liming av terskler. Da kan gulvet bevege seg fritt og får en god overlapping.

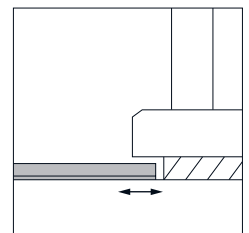
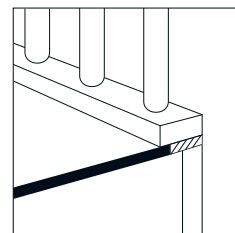
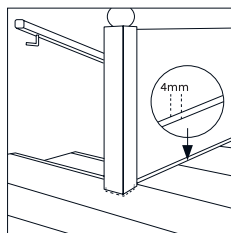

Demontering av gulvet (kun flytende installasjon)

Løft raden noen cm og bank med neven langs langsideskjøten på gulvbordene. Rekken frigjøres da og kan forsiktig trekkes ut. For å unngå skader på låsesystemet skal gulvbordene vinkles forsiktig oppover når de frigjøres fra hverandre på kortsiden.

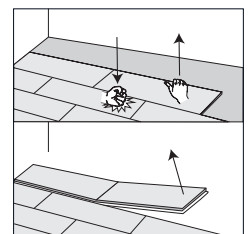

7. En perfekt overflate

BerryAlloc tilbyr et bredt utvalg tilbehør med et tidløst design når du skal legge siste hånd på verket:

- Matchende gulvlister 60 mm og klips
- Matchende T-list og trappene
- Nivå-, ende- og T-profiler i aluminium
- Trappene i aluminium

Malbærevhite gulvlister er også tilgjengelige og kan brukes umalt eller malt i samme farge som veggen. Når du installerer tilbehør, må du alltid huske at gulvet skal kunne bevege seg.

Det betyr at:

- Når du har installert en gulvlist eller en T-list, må du ikke forsegle eller feste den til gulvplankene med tetningsmasse. Bevegelser i gulvet vil føre til at tetningsmassen sprekker, slik at den mister funksjonen og blir stygg.
- Skjøter mot faste bygningselementer (dørkarm, varmerør osv.) skal aldri forsegles med tetningsmasse. Du må bruke BerryAlloc Filler Twine bunnfyllingsenor og dekke den med elastisk tetningsmasse, slik at gulvet kan bevege seg.
- Profiler, dørstoppere og lignende skal ikke skrues gjennom gulvplankene og ned i undergulvet.

T-list (inkl. U-profil)

Fest U-profilen til undergulvet og la det være en spalte på 4 mm til hver av gulvflatene. Klikk T-listen på plass når gulvflatene er installert. Gulvplankene skal kunne bevege seg fritt. Hvis du bruker T-profiler i aluminium, skal Silent System-underlaget fjernes langs kanten av gulvplankene for å gi plass til U-profilen.

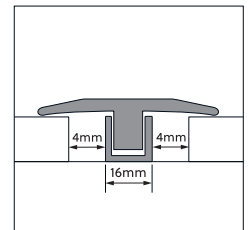

Gulvlister

Hvis du bruker klips fra BerryAlloc til å montere de matchende gulvlistene våre, blir listene lette å demontere. Klipsene skal plasseres med 50 cm mellomrom.

Tips for å kutte lister i hjørner: Støtt gulvlisten med 2 klips på baksiden når du kutter, for å få riktig vinkel.

Gulvlistene kan også limes eller spikres fast (med høytrykks spikerpistol og dykkertspiker). Vær forsiktig så du ikke limer eller forseglar gulvlistene til gulvet.

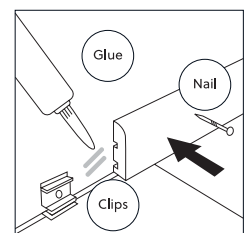

Trappene

Når du monterer en overlappende trappene på det øverste trinnet i en trapp, må du sørge for at gulvet under kan bevege seg fritt.

Se egen monteringsanvisning for matchende trappene.

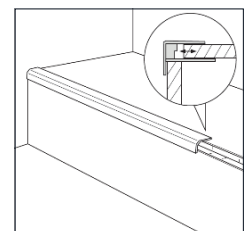

8. Pleie og vedlikehold

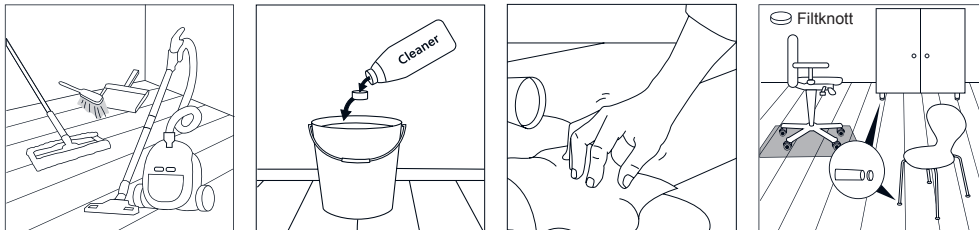

Etter avsluttet installasjon skal romtemperaturen være 18–25 °C og den relative luftfuktigheten 30–60 % (optimalt nivå 40–50 %). Om vinteren kan inneluften bli veldig tørr, og derfor anbefaler vi på det sterkeste å bruke luftfuktere til å holde luftfuktigheten konstant. Om sommeren og høsten, når den relative luftfuktigheten er høy, bør rommene være godt ventilert. For høy eller lav relativ luftfuktighet kan føre til at gulvet knirker, gulvplankene slår seg, skjøtene åpnes og andre uopprettelige skader.

BerryAlloc HPF er veldig enkle å rengjøre:

- **TØRR RENGJØRING** – med kost, tørrmopp eller støvsuger
- **VÅT RENGJØRING** – med en godt oppvridd gulvklut

Tørk opp væskesøl øyeblikkelig. Vi anbefaler på det sterkeste å bruke BerryAlloc Ultra Cleaner (63002725), som er spesielt utviklet for rengjøring av BerryAlloc HPF.

Du kan også på BerryAlloc HPF bruke en dampvasker til husholdningsbruk, kombinert med en egnet klut for å unngå direkte kontakt mellom damp og gulvplanker. Bruk lav effekt og unngå å holde munnstykket på samme sted for lenge.

Plasser dørmatter ved inngangsdører for å beskytte BerryAlloc HPF mot smuss og sand. Tunge møbler skal løftes, ikke skyves på gulvet. Plasser filtknøtter under alle møbelben. Bruk en egnet gulvbeskytter under kontorstoler. BerryAlloc HPF må ikke poleres eller behandles med produkter som inneholder voks eller olje.

Du finner mer detaljert informasjon i FDV-dokumentet.

9. Garanti

Følg anvisningen ovenfor, slik at du kan ha glede av ditt BerryAlloc HPF lenge og opprettholde gyldig garanti.

For mer informasjon se vennligst garantivilkårene.

Juridiske opplysninger

Dette dokumentet inneholder generelle installasjonsanvisninger basert på den nyeste tilgjengelige informasjonen. Anvisningene bør følges nøye for å oppnå de beste resultatene og unngå å ugyldiggjøre garantien. Dokumentet erstatter alle tidligere versjoner og gjelder inntil videre. Denne informasjonen representerer den tekniske kunnskapen på tidspunktet da dokumentet ble utarbeidet eller publisert, og kan endres, suppleres eller erstattes når som helst. Se med jevne mellomrom etter oppdateringer på www.berryalloc.com

10. Monteringsvideoer