

# LEGGINGSANVISNING AV KÄHR'S LUXURY TILES CLICK

DATO: 11.2022.

## GENERELT

Når gulvet legges må romtemperaturen være mellom + 18 °C og 25 °C, og den relative fuktigheten i lokalene anbefales å være mellom 25 % og 70 %. Gulvmaterialet må akklimatiseres i rommet i minst 24 timer før legging. Romtemperaturen må opprettholdes i minst 48 timer etter leggingen. Hvis gulvvarme er installert, kan Kährs LT Click utsettes for maks. + 27 °C, og undergulvet må være flatt og stabilt.

## UNDERGULV

Kährs Luxury Tiles Click kan installeres på de fleste underlag, som må være rene, tilstrekkelig tørre og faste, fri for forskyvning eller bevegelse, fri for sprekker og mellomrom (maks 3 mm per 2 meter og maks 1,2 mm per 25 cm).

For et betongunderlag er maks. relativ luftfuktighet 85 % under leggingen, målt i henhold til gjeldende industristandard. Eventuelt støv eller løse partikler må fjernes forsiktig. Eventuelle flekker eller søl fra maling, olje eller lignende må fjernes. Eventuelle ujevnheter i betonggulv må nivelleres. Nivelleringsmasse/fyllestoff må være tilstrekkelig fast for påføringsområdet i lokalene.

## LEGGING

Mål området som skal legges, og bestem retningen for leggingen. Bredden på staven på siste rad må ikke være mindre enn ca. 50 mm. Juster i så fall bredden på den første raden. Legg gulvet uten lim: Kährs LT Click skal alltid installeres slik at det er en flytende konstruksjon. Tillat et ekspansjonsrom rundt hele yttergrensen, dvs. også for rør, trapper, søyler, dørkarmen og terskler. Ekspansjonsrom og maksimalt installasjonsareal er:

### Kährs LT Click 6 mm

Maks areal 500 kvm, maks lengde eller bredde er 25 m. Ekspansjonsrom 5–7 mm med lengde/bredde 0–10 m og 7–10 mm med lengde/bredde 10–25 m.

### Kährs LT Click 5 mm

Maks areal 225 kvm, maks lengde eller bredde er 15 m. Ekspansjonsrom 5–7 mm med lengde/bredde 0–10 m og 7–8 mm med lengde/bredde 10–15 m.

I rom med kvadratiske områder (L-, F-, T-, U-former) skiller du områdene ved hjelp av en ekspansjonsfuge, spesielt ved døråpninger. Hvis du har spørsmål, kan du kontakte forhandleren for mer informasjon. Du kan bruke gulvet umiddelbart etter leggingen. Listene må festes til veggen, aldri til gulvet.

## DIVERSE

Fargetilpasning mellom individuelle gulv kan bare garanteres for gulv med samme produksjonsnummer (se produksjonsnummeret på hver pakke). Sjekk alltid at alle pakker har samme produksjonsnummer før leggingen. Vi anbefaler at gulvene legges i samme retning, i samsvar med merket/pilen på baksiden av bordet.

Til tross for at alt materiale blir inspisert nøye før levering, kan det oppstå feil. Eventuelle avvik (ødelagte eller feil gulvfliser) må rapporteres umiddelbart til Kährs og ikke legges, men settes til side før leggingen. Hvis du har noen tvil før leggingen, må du alltid kontakte oss. Eventuelle returer må alltid godkjennes av Kährs, så kontakt oss for å sikre at de blir behandlet riktig.

Kontorstoler som skal brukes på Kährs Luxury Tiles Click, må være utstyrt med myke hjul W i samsvar med DIN 68131. Legg også merke til fasthetskravet til underlaget. Gummihjul, gummiputer, trykkfarge fra plast osv. kan misfarge gulvet og etterlate permanente merker. Bruk alltid puter på møbler for å beskytte gulvet mot overflateskader, riper osv.

Hvis byggeaktiviteten skal fortsette, legg beskyttelsesbelegg på nylig lagte gulv. Ikke teip beskyttelsesdekslet direkte til gulvet. Limet på teipen kan ha en negativ effekt på gulvet, og noen typer lim er veldig vanskelige å fjerne.

Ta gjerne kontakt med oss for ytterligere informasjon.

## LEGGING AV KÄHR'S LUXURY TILES CLICK

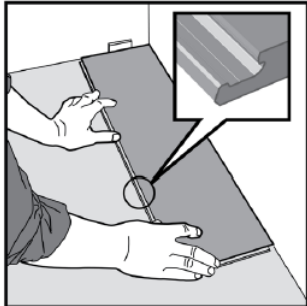

**1.**

Første bord, første rad.

Plasser planken mot veggen med 5-10 mm avstand fra veggen til venstre.

Senere, etter tre rader, kan du enkelt plassere gulvet mot frontveggen i en avstand mellom 5-10 mm.

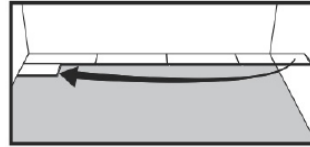

**5.**

Andre rad.

Den første og siste bordet må være minst 300 mm. Hold en liten avstand fra veggen.

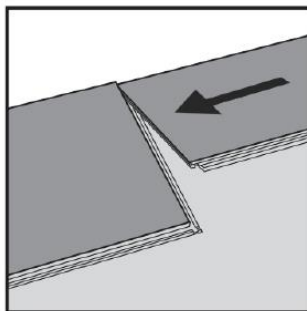

**2.**

Andre bord, første rad.

Plasser bordet forsiktig og tett mot den korte enden av den første.

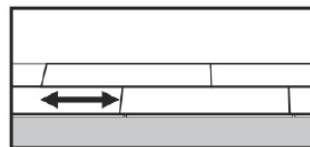

**6.**

Avstander mellom kortsidene.

Minimumsavstanden mellom bordenes korte ender i parallelle rader kan ikke være mindre enn ca. 300 mm.

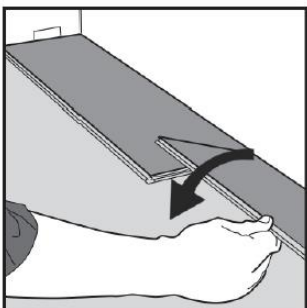

**3.**

Brett ned i en enkelt bevegelse. Kontroller at bordene ligger tett mot hverandre. Press eller bank på den nylig installerte korte enden. På slutten av første rad, la det være en avstand på minst 5-10 mm til veggen.

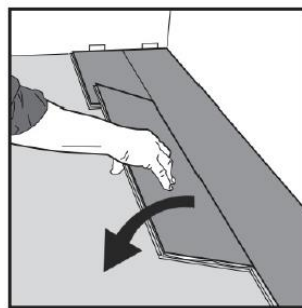

**7.**

Andre bord, andre rad.

Plasser bordet forsiktig og tett mot den korte enden av forrige bord og brett den ned i en enkelt bevegelse.

Mens du bretter ned, må du kontrollere at bordene ligger tett mot hverandre.

Press eller bank på den nylig installerte korte enden.

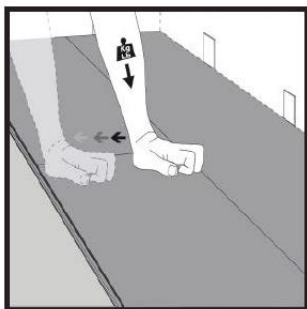

**4.**

Press ned med hånden eller bank lett med en gummiklubbe på bordet du nettopp la ned.

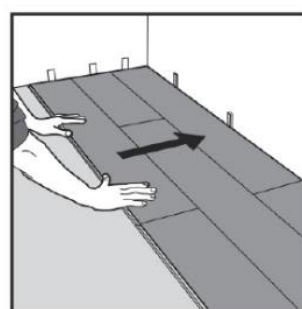

**8.**

Etter 2-3 rader. Juster avstanden til frontveggen ved å posisjonere en avstand mellom 5-10 mm.

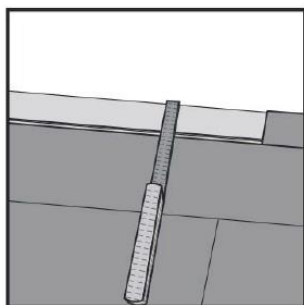
**9.**

Siste rad (og muligens første rad).

Minste bredde 50 mm.  
Husk avstanden til veggen, 5–10 mm. Klipp/sag bordene på langs og lim de korte endene med PVC-lim.

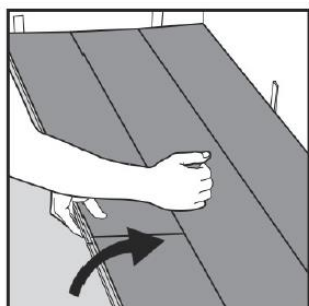
**DEMONTERING AV GULVBORD****1.**

Skill hele raden ved å løfte forsiktig opp og slippe hele raden. Brett opp og slipp hele langsiden.

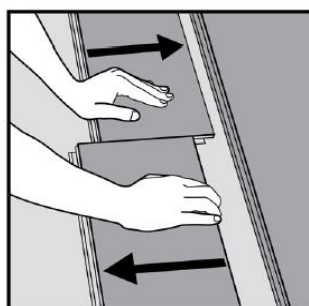
**2.**

Demonter bordene ved å skyve dem horisontalt.

*Ikke brett gulvbordene, da dette vil ødelegge låseelementene.*

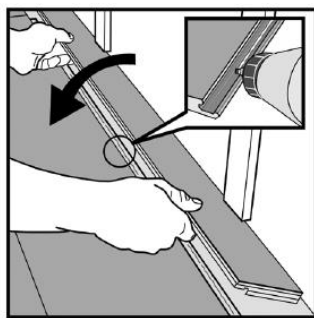
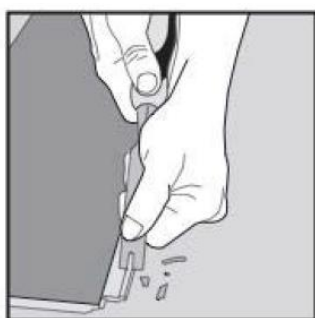
**SPESIELLE LEGGINGER – HORISONTAL LEGGING**

Kutt av låseelementet ved hjelp av en meisel, påfør PVC-lim på den justerte staven og press bordene sammen horisontalt. Hvis nødvendig, plasser avstandsstykker mellom den endelige planken og veggen mens limet herder.

**SPESIELLE LEGGINGER – RADIATORRØR**

Legging rundt radiatorer. Bor hull 5–10 mm større enn diameteren på rørene. Lim sammen klossen bak rørene.