

# Leggeanvisning

BOLIGVINYL

Alt du trenger  
å vite for å kunne  
legge  
VINYLGULV

# LEGGING AV BOLIGVINYL

## Generelle forutsetninger

Les hele monteringsanvisningen før du starter.

Underlaget må være rent, støvfritt, tørt, jevnt og uten sprekker. Flekker av farge, olje, støv eller liknende som påvirker vedheft, må fjernes. Merk at gummihjul, inngangsmatter, asfalt, oljesøl, impregneringsmidler, tusjmerker, hårfargingsmiddel og lignende kan gi misfarging.

Ujevnheter, sprekker, hull, kantreisninger osv. må slipes og/eller sparkles slik at underlaget blir jevnt og plant. Dersom det må sparkles, benytt egnet sparkelmasse og unngå 2-komponents polyestersparkel pga risiko for misfarging.

Når dette produktet legges, må RF i underlag av betong ikke overskride 85 % RF. Ved løstlegging skal RF i betongunderlag ikke overskride 90 % RF. Merk at denne verdien kun gjelder for byggfukt, og ikke fukttilskudd ved gulv på grunn, over fyrrom, med gulvvarme, over høytemperaturre i gulv og lignende.

Underlag av trefiberplater forutsettes å inneholde en fuktmengde på 8 % (som tilsvarer 40 % RF ved 20 °C), slik at ikke bevegelser som oppstår kan forårsake skader.

## Akklimatisering

Før montering skal gulvbelegg og lim akklimatiseres til romtemperatur, minimum +18°C. RF i luft skal være mellom 30 og 60 %. Underlaget skal ha en temperatur på min +18°C.

## Gulvvarme

Eventuell gulvvarme skal dimensjoneres slik at gulvets overflatetemperatur ikke overskrider 27 °C ved noe tilfelle, da dette kan føre til misfarging eller andre endringer i produktet

Forutsetninger ved montering på eksisterende gulvbelegg. Eksisterende gulvbelegg gjøres grundig rent. Eventuell polish eller rester rengjøringsmiddel fjernes ved å skure gulvet med grov rengjøringsmiddel/polishfjerner, og vaskes deretter med rent vann. Kontroller at eksisterende gulvbelegg sitter godt til underlaget og at det ikke er pløser eller bobler noe sted.

## Verktøy

- Følgende verktøy er nødvendig:
- Tommestokk
- Teppekniv
- Saks
- Tarkett dobbeltsidig teip (aldri bestendig)
- Skjærelinjal
- Trekantslist (kvarststav), hvis du ikke tar av fotlistene
- Kjemisk sveis, om du skal skjote gulvet

## Planlegg leggingen

- Før leggingen skal materialet kontrolleres. Rapport eventuelle feil til din forhandler. Monter aldri materialer med feil eller mangler.
- Tenk igjennom hvordan gulvet skal ligge. Er rommet smalt, skal du legge gulvet i rommets lengderetning. Er rommet kvadratisk, er det som regel best å legge gulvet etter lysretningen, dvs slik at skjøtene går mot den veggen der det er størst lysinnslipp.
- Unngå å legge gulvet slik at du får en skjøtt rett innenfor døren.

## Kapp lengdene

Har du kjøpt en hel bit på rull, bruker du krokkniven og kapper lengde slik (bestiller du vinylgulvet i ferdigkappede lengder, slipper du dette): Mål lengden på rommet. Rull ut gulvet med baksiden opp og mål opp med kappetillegg på begge sider, ca 5-10 cm er nok. Det er mulig du behøver mer kappetillegg for mønstertilpasning på den andre og etterfølgende lengder.

## Legging av boligvinyl

1. Det gjør monteringen enklere og gir et penere resultat hvis fotlistene fjernes. Hvis du lar gulvlistene sitte, kan du dekke kanten på gulvet ved å benytte en trekantlist (kvarststav).
2. Vinylgulv kan limes til underlaget og løslegges. Ved løslegging på eksisterende gulvbelegg, er maks flate 25m<sup>2</sup>. (Hvis du fjerner det gamle gulvbelegget, må du derimot alltid hellime gulvet pga eventuelle limrester og risiko for mykner vandring). Hvis du løslegger gulvet, festes skjøt med dobbeltsidig teip som er aldri bestendig.
3. Hvis du løslegger gulvet, pass på at gulvlist eller trekantlist ikke klemmer fast vinylgulvet mot undergulvet. Legg derfor f.eks. en stålsparkel under listen ved hvert spikersted når du monterer listen.
4. Uansett om du limer eller løslegger ditt gulv, kan du alltid få gode råd fra din gulvforhandler.

**Anvisningen på etterfølgende sider viser hvordan du løslegger gulvet. Ved liming benytt lim anbefalt av limleverandør.**

## Generelle råd

**OBS!** Vinylgulv kan skades av løsemidler og gummihjul på vogner og leker, beisede møbelben, møbelknotter av plast, gummi og føtter på husholdningsapparater kan gi varige flekker. Om du er usikker, beskytt gulvet ved å legge en teppebit, eller lignende under.

Løft tunge gjenstander og møbler, ellers kan du risikere at vinylgulvet forskyves eller skades.

Fargede stoffer fra visse typer inngangsmatter av plast og tekstil, trykk på plastposer, avføring fra dyr og andre sterkt fargede stoffer kan sette flekker som ikke kan fjernes

Effektive dørmatter reduserer mengden skitt og smuss med 80%.

Gulvbeskyttelse skal benyttes under kontorstoler.

Benytt støvsuger med børstemunnstykke.

**Se separat vedlikeholdsanvisning på [www.tarkett.no](http://www.tarkett.no)**

# Slik legger du gulvet

## 1. Snu og legg lengdene tilrette

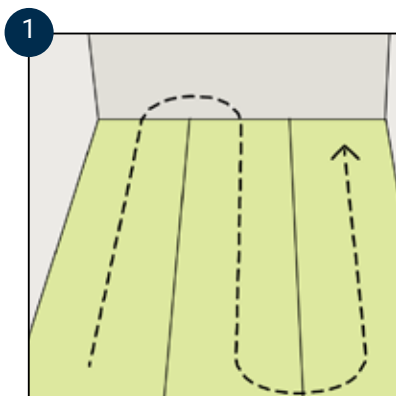

Legg gulvet med rettsiden opp. Om gulvet skal endesnus, vender du lengdene slik bildet viser. Hvis ikke legger du alle lengdene i samme retning.



Er veggen helt rett, legger du gulvet direkte inntil uten å skjære. Hvis ikke trekker du belegget noen centimeter opp mot veggen. Fest gulvet med en bit dobbeltsidig teip slik at det ikke flytter på seg under monteringen.

## 2. Ytterhjørner og nisjer



Brett tilbake gulvet litt mer en dybden på hjørnet, slik at du har et kappemål. Mål bredden og marker snittet. Legg til 5-10 cm på hver side. Grovskjær langs markeringen. Gjør så ett snitt helt ned til gulvet i 45° vinkel.

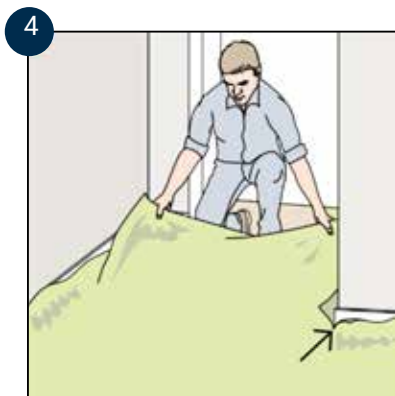

Trekk belegget inn i nisjen og kontroller at det ligger rett og plant. Først da kan du finskjære hjørnet. Finskjær langs veggene.

## 3. Mønsterilpasning og skjøting



Juster banelengdene slik at mønsteret stemmer overens. Legg dem så med overlapp. Før du skjærer, bør du få bort all luft som finnes under belegget, pluss eventuelle spenninger. Begynn fra midten og fei mot kantene.

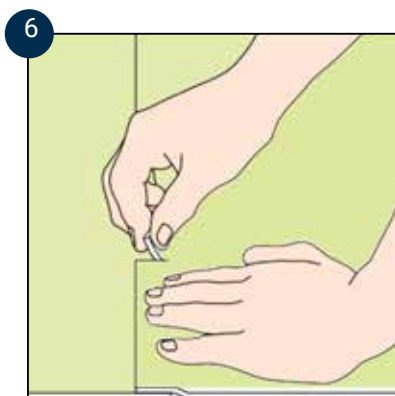

Gjør et par/tre snitt i kantoverskuddet så ser du lettere når mønsteret passer.

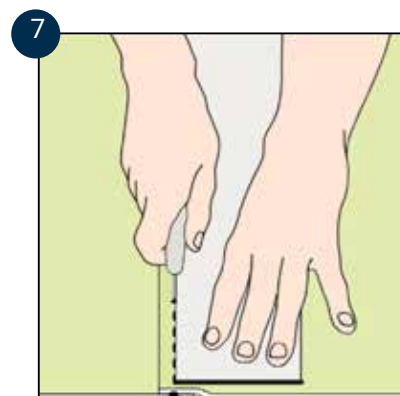

Skjær gjennom begge lag. Her er det viktig at du holder kniven rett. Bruk rett blad. Hvis mønsteret har en fuge-markering (type stene eller flisemønster), skjærer du i fugen. Fjern begge remsene og legg skjøten sammen.

#### 4. Løslegging

8

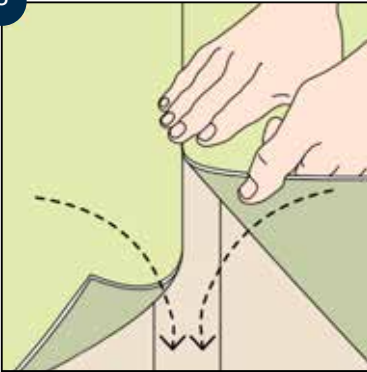

Ved bare én skjøt fester du skjøtene til undergulvet med en dobbeltsidig teip.

9

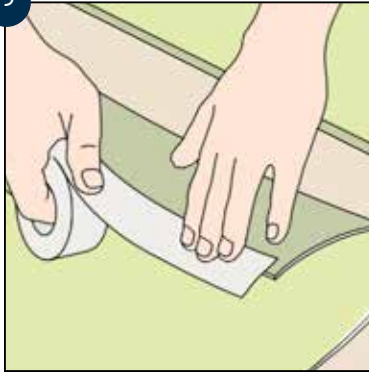

Ved mer enn én skjøt: Brett tilbake den ene enden på belegget. Fest teipen slik som vist på bildet, men la beskyttelsespapiret sitte på. Brett ned igjen og legg sammen med den andre skjøten. Gni fast skjøtene ved teipen fra midten og ut mot veggen ved undergulvet med dobbeltsidig teip.

Husk at bare én skjøt skal tapes med 2-sidig tape. Om det er flere skjøter benyttes samme tape, men da festes denne bare til belegget, ikke undergulvet. I kjøkken krysstaper du 2-sidig under komfyr og kjøleskap. OBS! Bruk bare aldriingsbestandig teip. Feil teip kan misfarge gulvet.

#### 5. Tilpassing av innerhjørner

10



Form belegget med hendene og press det inn i hjørnet så langt det går. Marker hjørnepunktet med en blyant på baksiden av belegget.

11

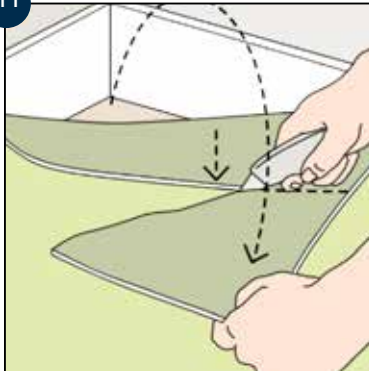

Brett opp belegget og klipp eller skjær av hjørnet på tvers, slik at hjørnemarkeringen akkurat er synlig. Press belegget inn i hjørnet og finskjær.

#### 6. Rundt rør og dørlister

12

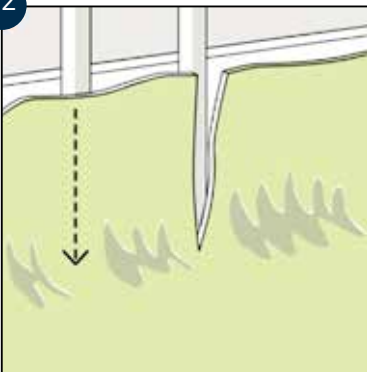

Trykk belegget mot røret. Lag et loddrett snitt midt foran hvert rør og trykk belegget ned. Nå kan du skjære små snitt rundt røret slik at du kan presse belegget ned mot veggen. Store glipper kan du senere dekke med rørmansjetter.

13

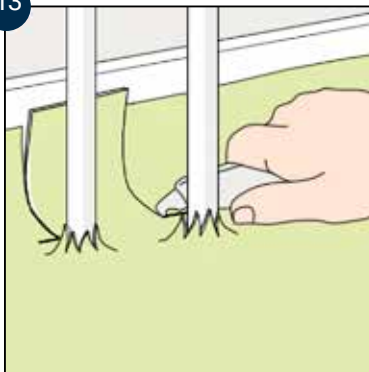

Skjær rent rundt rørene.

14

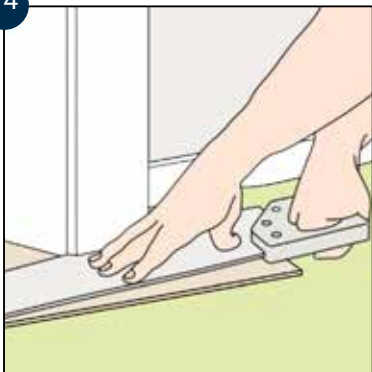

På dørgerikter skjæres klaring med rotterumpe slik at belegget legges inn under gerikten. Benytt en bit av gulvbelegget som underlag for sagen så får du riktig klaring. Husk også klaring mot vegg og terskel.

15

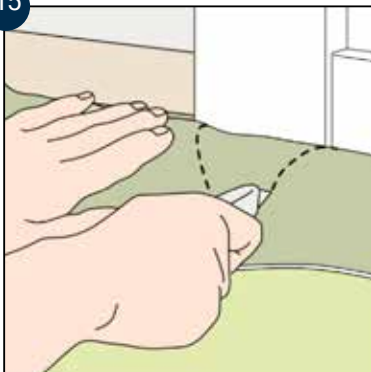

Alternativt kan belegget skjæres med ca.1 mm spalte mot dørgerikt. Press belegget mot dørlist og gulv. Brett tilbake det overskytende belegget. Start fra ytterkantene av listen og lag to snitt i 45 o vinkel. Skjær mot deg og fin-skjær etterpå.

## 7. Finskjæring

16

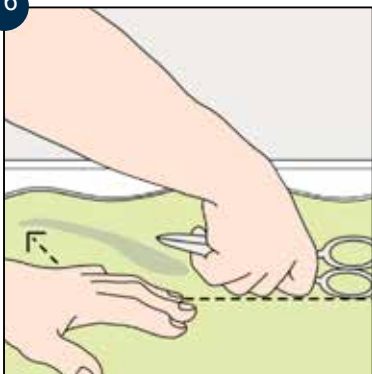

Nå gjøres de siste justeringer for at belegget skal ligge perfekt på gulvet. Press belegget mot vegg med hånden. Marker vinkelen med baksiden av saksen. Du kan også bruke hjørnerulle (fås kjøpt i faghandel).

17

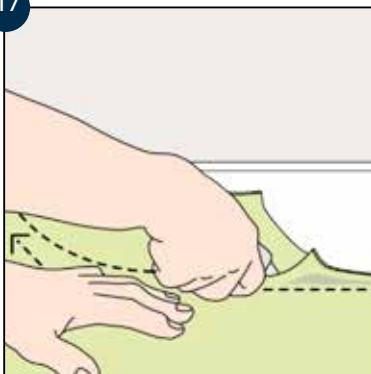

Skjær med krokkniv, litt og litt av gangen. Kontroller at belegget ligger tett mot vegg. OBS! Ved løslegging skal gulvet ligge 3-5 mm fra vegg.

18

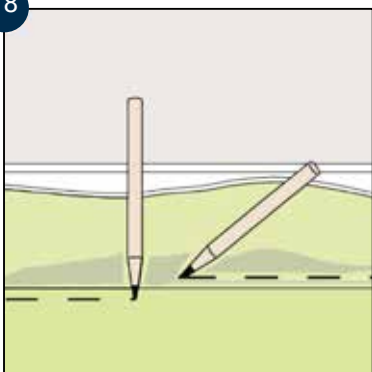

Du kan også klippe belegget. Marker med blyant. Med en stående penn markerer du rett avstand for løstlegging. (En liggende penn gir tettpassing ved liming.)

19

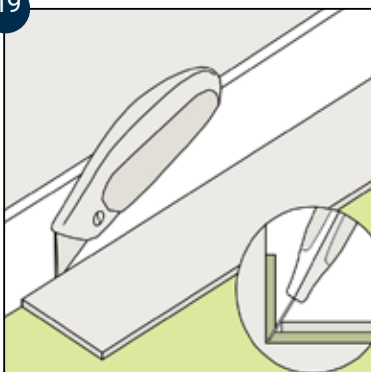

For renskjæring mot vegg ved tettpassing kan en trefiberplate benyttes. Skjær i vinkel slik som vist på bildet.

## 8. Tette fuger

20



Når alle skjøter er limet/teipet, skal skjøtene fuges med fugevæske. Nålen på munnstykket trykkes ned i fugen. Pass på at det blir et overskudd av fugevæske på gulvet. Se instruksjon på tuben.

## Tenk på at!

Vent i minst 24 timer før gulvet tas i bruk.

Det nylagte gulvet er ekstra følsomt for høy punktbelastning (møbelben, hyller etc.) de første dagene før limet har bundet. Høy belastning under denne tiden kan gi bestående inntryksmerker. Under kontorstoler med hjul skal gulvet beskyttes med underlag av plexiglass eller lignende.

Når du ettermonterer gulvlist/trekantlist vær nøye med at listen ikke klemmer fast belegget mot undergulvet. Legg derfor for eksempel stålsparkel under listen ved hver spiker.

## Vedlikeholdsråd

Spesielle vedlikeholdsråd finnes på [www.tarkett.no](http://www.tarkett.no)