



## *XXL Laminate Floor*

Instruction manual

Bruksanvisning

Bruksanvisning

**GB**

**NO**

**SE**

# **CELLO**



23/32: CELLO XXL Laminate floor is designed for:

- Heavy domestic use: Bedrooms, living rooms, kitchens, entrances
- General commercial use: Classrooms, small offices, hotels, boutiques

For a fast installation and a perfect result that fulfills the warranty conditions, we advise to follow the below mentioned installation instructions carefully.

### 1. Planning your installation

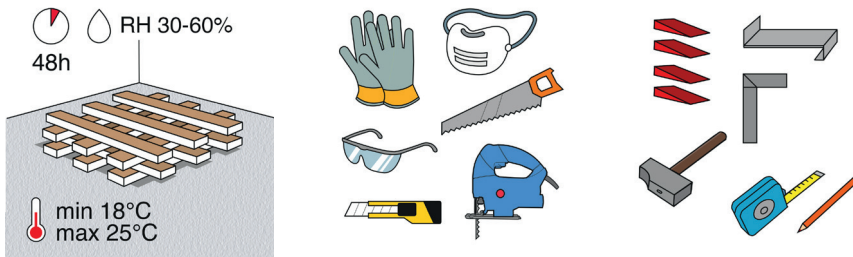

It is important to store the laminate boxes at room temperature for at least 48 hours before the installation. Do not open the packs and stack them in a way so they have maximum contact with the air. The floor should be installed at a room temperature of 18-25°C and a relative humidity of 30-60%

#### Tools

- Electrical or hand saw
- Spacers
- Installation iron can be convenient for difficult situations (only for the DuoLoc system on the long side of the plank!)
- Measurer and pencil, T-square

For your safety, use protective clothing: gloves, dust mask, protective glasses.

Apart from tools do not forget the skirtings and finishing profiles (doorways, transitions to other floors,...), and a suitable Prof or BerryAlloc underlay or moisture barrier!

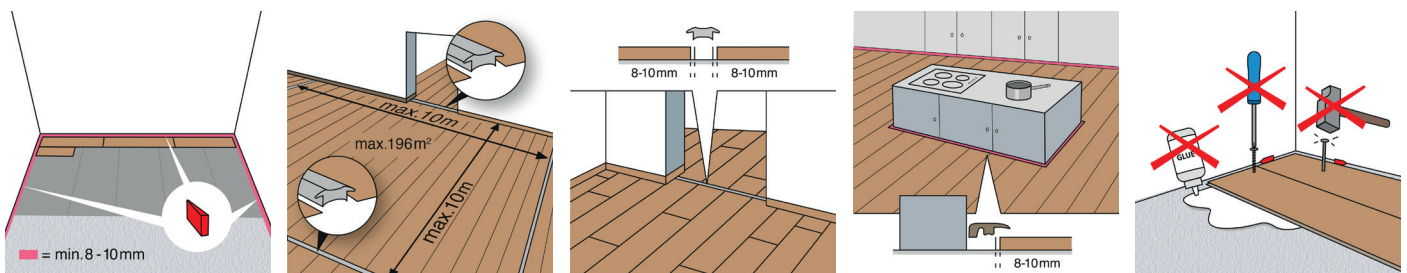

CELLO XXL laminate should be installed as floating flooring which means that the floor should be able to move:

- Do not screw or glue the floorboards to the subfloor.
- Do not install laminate floor under fixed constructions such as kitchen cabinets or built-in closets.
- Leave a 8-10mm expansion gap to walls and other fixed constructions so that the flooring can move.
- Always install expansion profiles in doorways.
- In areas which do not join symmetrically and when the room length/width exceeds 10m, install expansion profiles.

## 2. Preparing the subfloor

CELLO XXL laminate can be installed on most hard subfloors, e.g. chip/plasterboards, PVC or concrete (be sure that the existing subfloor construction is fixed).

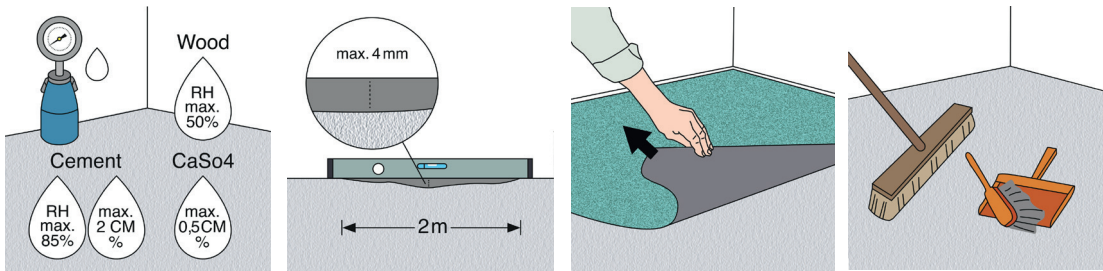

The subfloor must be totally dry:

- Wooden and wood based material, max. 50 % relative humidity
- Concrete and light concrete floor, max. 2,0 CM % (1,8 CM % if floor heating)
- Plaster and plaster based floor, max. 0,5 CM % (0,3 CM % if floor heating)

The subfloor has to be even (max. height difference of 4mm per 2m). Sharp edges must be smoothed and holes filled.

This is important because an uneven subfloor can cause squeaking noises.

Soft material like a wall-to-wall carpet needs to be removed. Clean the subfloor before you start the installation.

On an existing wooden floor, CELLO XXL laminate should be installed across the old floorboards.

## 3. Floor heating / cooling

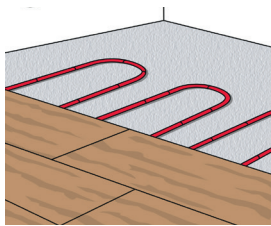

If you have a subfloor heating system, be sure to read our separate manual for installing laminate on top of floor heating.

## 4. Underlays

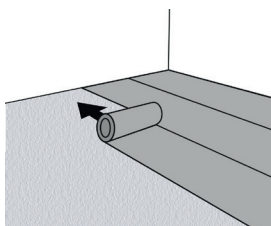

We recommend to install your CELLO XXL laminate with a Prof or Berryalloc underlay that suits your situation: reduce footfall noise, floor heating compatible,....

These underlays are specially developed for our floors, and with the same high quality standards, to ensure a perfect result.

## 5. Getting started

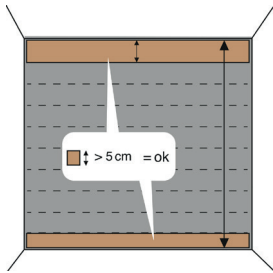

Direction of the planks: the floor will look at its best if installed parallel to the incoming light (short side facing the light).

Measure the length of the room from the point where you plan to start to the wall where you will end. Divide this by the width of a plank. The purpose is to never end with a plank that is less than 5cm wide. If that is the case, you should modify the width of the first row (saw the plank so that you don't start with a full plank, but it should be more than 5cm).



Check all planks for visible defects in optimal light conditions, both before and during installation. Planks with defects must not be used.

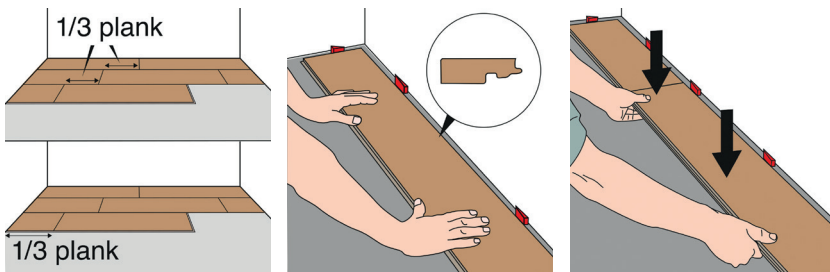

For the most natural floor pattern, make sure to mix the designs of the planks across the floor. The end joints should be staggered min. 1/3 of a plank when installing the floorboards.

The first and the last floorboard in each row should have a minimum length of 1/3 of a plank.

Start the first row with the tongue sides to the wall, and put the spacers for the expansion gap of 8-10mm.

At the end of the row, to cut a plank in the exact length, put a plank on the reverse side against the wall – do not forget the expansion gap. Mark where the plank has to be cut and use a T-square to draw the cutting line.

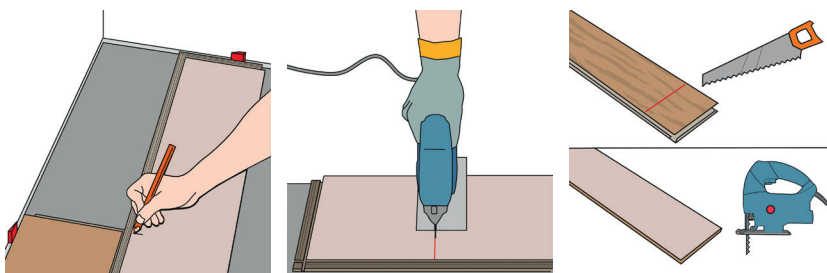

If using a hand saw, cut on the pattern side, if using an electrical jigsaw, always cut on the back side of the plank. A sharp saw blade is a must for the best result!

## 6. A quick and easy installation

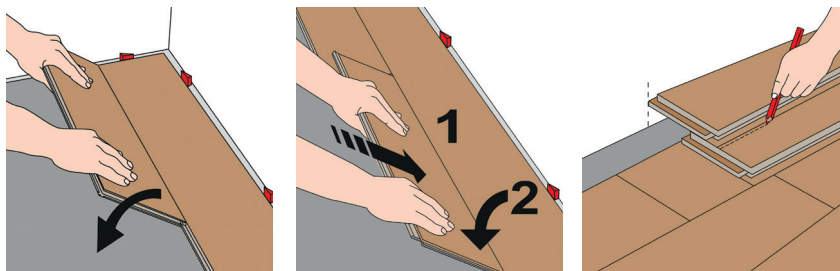

The 5G loc system is extremely easy and fast, it allows you to install large planks with almost no effort. After you have installed the first row, in the second row all you have to do is lock the long side first, and then drop the plank into place on the short side, it will automatically lock.

To install the last row, position a panel exactly on top of the previous row. Place another panel upside down up to the wall and mark the panel underneath. Cut the marked panel to size and fit in place. This method should be repeated for each panel until the last row is complete.

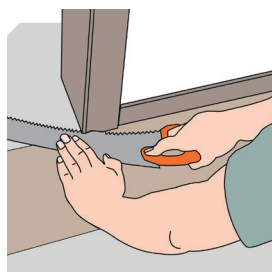

Wooden doorframes should be shortened enough to make a plank and underlay fit underneath. Lay a panel face down next to the door frame. Saw the panel, then slide the plank under the door frame. Keep an expansion gap under the door frame of 8-10mm!

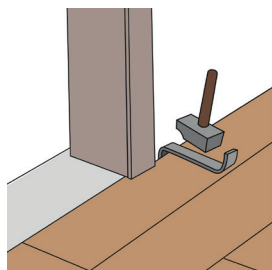

The long sides of the planks have the DuoLoc system. This means the planks can be snapped on the long side using an installation iron, in situations where it is not possible to lift the plank to lock it on the long side.

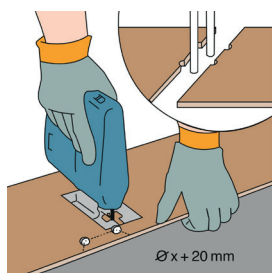

If you have heating pipes, measure their exact position and mark it on the laminate. Add 20mm to the dimension of the pipe, because the laminate has to be able to move in all directions around the pipe. Saw from the drilling holes to the side of the laminate in an angle of 45° and put the laminate in place.

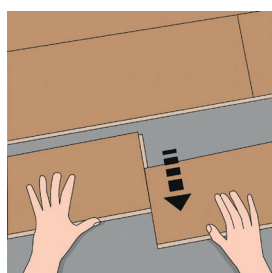

If you want to unlock the 5G loc system, unlock the long side first and then slide the plank towards you without lifting it.

# CELLO

## 7. A perfect finish

For Cello XXL laminate BerryAlloc has a range of list and profiles that matches these decors:

- Skirtings 6cm and 8cm
- Quarter rounds
- Floor profiles: T-profile, reducer, end profile
- Aluminium floor profiles

Paintable white skirtings are also available and can be used unpainted, or they can be painted in the same colour as your wall. When installing accessories, always keep in mind that the floor has to be able to move. This means:

- Skirtings should never be attached to the floor, they can be fixed to the wall with clips or in case your walls are not straight, use a mounting glue to glue the skirting to the wall.
- After you have installed a skirting or profile, do not seal/fix it to the laminate with sealant. The movement of the laminate will cause cracks in the sealing product which makes the sealant ineffective and unesthetic.
- Joints on fixed building elements (door frames, heating pipes, etc.) should never be completely sealed with elastic filler. Use a Fillertwine first and then finish with elastic filler, this allows the floor to move.
- Profiles, doorstops and suchlike should not be screwed through the laminate into the subfloor.

## 8. Care and maintenance

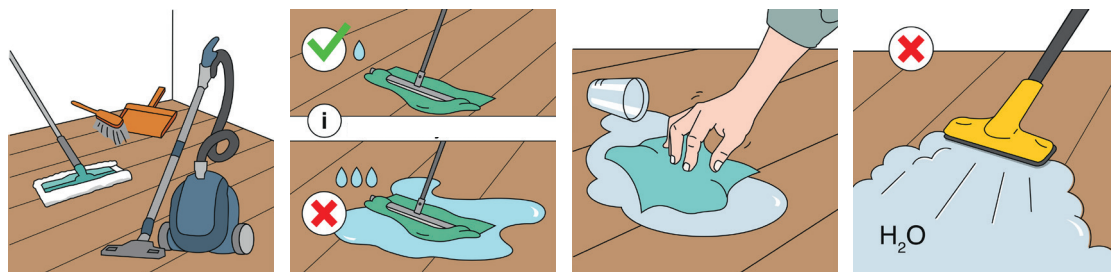

A laminate floor is very easy to clean:

**DRY CLEANING:** with a brush, mop with dry wipes or vacuum cleaner

**WET CLEANING** with a well wrung-out cloth – avoid using too much water!

Clean up any spilled liquids immediately.

Never use steam cleaners on laminate.

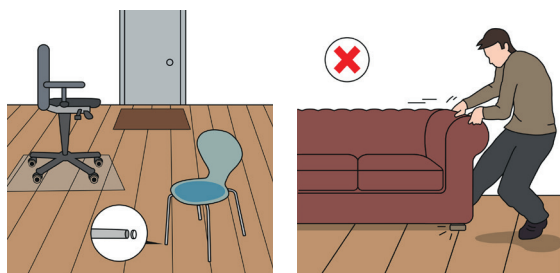

Put doormats at every entrance to protect your laminate from dirt and sand.

Lift heavy furniture and put felt pads on the legs of your chair. Use a protective floor mat under your castor chair.

Laminate can not be polished or treated with products that contain wax or oil.

For more details: read our care and maintenance manual.

## 8. Warranty

By following the above mentioned instructions you will extend the longevity of your laminate flooring and ensure the validity of the warranty.

We refer to our warranty conditions or warranty policy for more info.

**Enjoy your CELLO floor!**

# CELLO

**CELLO**



23/32: CELLO XXL laminatgulvene er designet for:

- Høy trafikk i hjemlig miljø: Soverom, stue, kjøkken, inngangsparti
- Moderat trafikk i offentlig miljø : Klasserom, små kontorer, hotellrom, butikker

For et perfekt resultat som også oppfyller garantibetingelsene, anbefaler vi å følge installasjonsinstruksjonene nedenfor.

## 1. Planlegg din installasjon

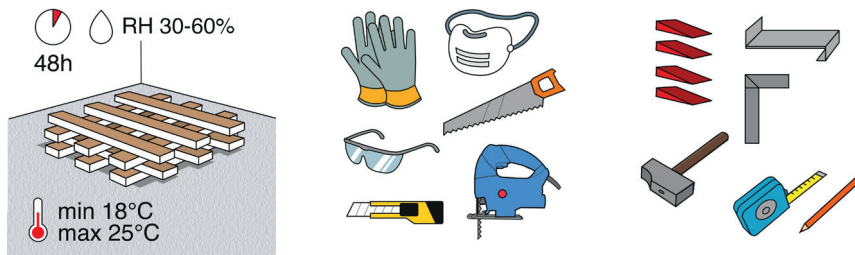

Det er viktig å lagre gulvpakkene uåpnet ved romtemperatur i minst 48 timer før installasjonen. Stable dem på en måte slik at de har maksimal kontakt med luften.

Gulvet skal installeres ved romtemperatur 18-25 °C og en relativ luftfuktighet på 30-60% RF.

### Verktøy

- Elektrisk- eller håndsag
- Avstandsklosser
- Slagjern, kan være praktisk i vanskelige situasjoner (kun for Duo Loc-systemet på langsiden av planken)
- Målebånd, blyant og vinkel

For din egen sikkerhet, bruk verneklær: hansker, støvmaske og vernebriller.

Ikke glem matchende sokkel- og t-lister, samt tekniske lister i aluminium (avslutnings- nivå- og t-list) og et passende PROF underlag og/eller fuktsperre!

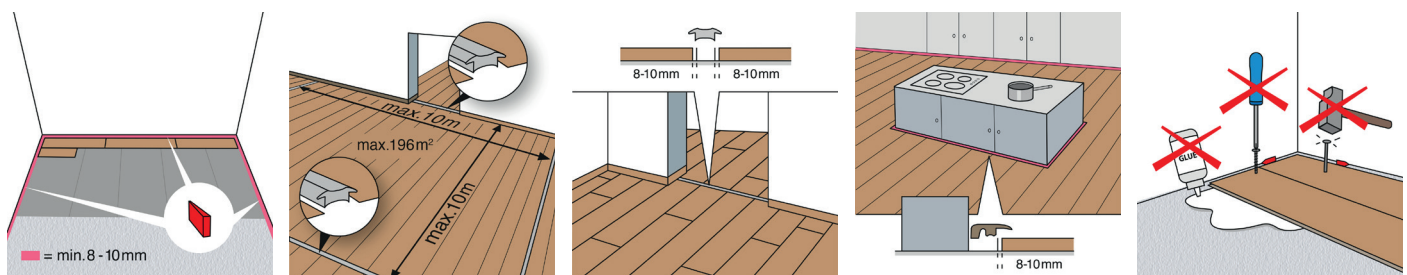

CELLO XXL laminatgolv skal installeres som flytende golv, hvilket betyr at gulvet skal kunne bevege seg:

- Ikke skru golvplankene til undergulvet.
- Ikke installer laminatgolv under faste installasjoner som f.eks. kjøkkeninnredning eller innebygde skap.
- La det være 8-10 mm avstand til vegger og andre faste installasjoner, slik at gulvet kan bevege seg fritt i alle retninger.
- I døråpninger (overgang mellom rom), ved usymmetrisk sammenhengende gulvflater og ved rom med gulvlengder/bredder over 10 m, skal gulvflaten deles opp med ekspansjonslister.



## 2. Forberedelse av undergulv

CELLO XXL laminatgulv kan installeres på de fleste harde undergulv, for eksempel gips/sponplater, PVC og betong. Husk å sikre undergulvet for knirk.

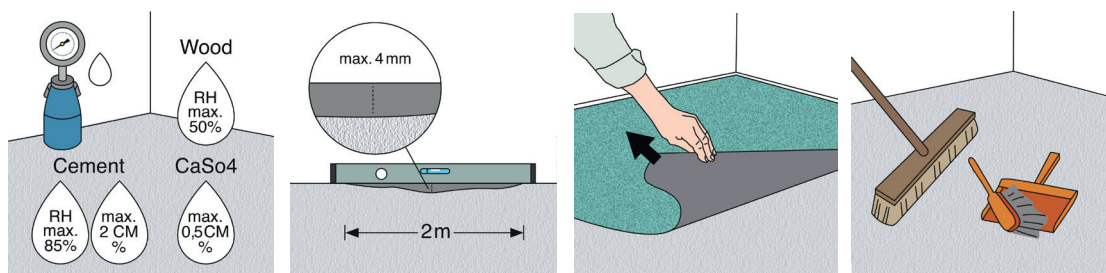

Ved legging må undergulvet være ordentlig uttørket:

- For trebaserte materialer, maks 50% relativ fuktighet.
- For betong- og lettbetonggulv, maks 85% relativ fuktighet, eller 2,0 CM % (1,8 CM % ved gulvvarme)
- For gipsbaserte materialer, maks 0,5 CM % (0,3 CM % ved gulvvarme)

Undergulvet må være plant (maks +/- 4 mm per 2 m)

Skarpe ujevnheter må slipes ned og eventuelle hull må sparkles

Dersom undergulvet ikke oppfyller kravene til planhet vil det kunne oppstå knirk i gulvet.

Myke underlag som vegg til vegg tepper må fjernes.

Rengjør gulvet før installasjonen.

På et eksisterende tregulv bør CELLO XXL laminatgulv installeres på tvers av de gamle gulvplankene.

## 3. Gulvvarme/kjøling

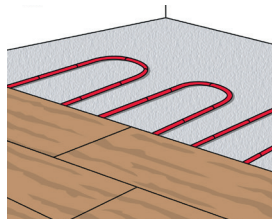

Hvis du har et gulvvarmesystem, må du lese vår separate installasjonsveiledning for installasjon av laminatgulv på gulvvarme.

## 4. Underlag

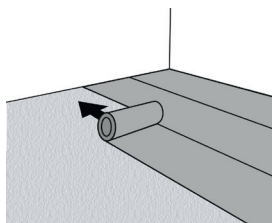

Vi anbefaler å benytte et Prof eller BerryAlloc underlag som egner seg best for akkurat din situasjon: høye krav på trinnlydsdemping, må være kompatibel med gulvvarme etc. Disse underlagene er utviklet og tilpasset våre laminatgulv, og med de samme høye kvalitetskravene for å sikre et perfekt resultat.

## 5. Kom i gang

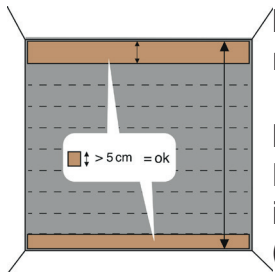

Leggeretning på gulvet: Normalt legges gulvet parallelt med det innkommende lyset (kortsiden mot lyset), men rommets fasong kan bety at man heller må vurdere en annen retning.

Mål lengden på rommet fra det punktet der du planlegger å starte til veggen der du vil ende. Del dette med bredden på en planke. Hensikten med dette er å påse at du ikke avslutter installasjonen med en planke som er smalere enn 5 cm. Hvis det er tilfelle, bør du justere (sage) bredden også på plankene i den første raden.



Sjekk alle planker for synlige feil under optimale lysforhold, både før og under installasjonen. Planker med feil må ikke brukes.

For mest naturlig resultat, sørg for å blande plankene ved legging av gulvet.

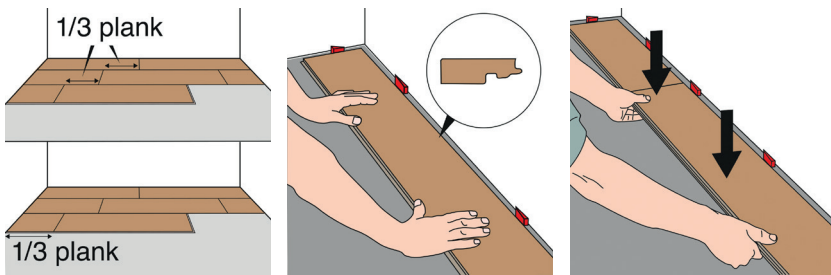

Plasser den første planken i det venstre hjørnet av rommet med låselisten pekende mot leggeretningen. Benytt avstandsklosser for korrekt ekspansjonsavstand på 8-10 mm. Plankene må legges forbandt med en forskyvning av endeskjøtene på min. 1/3 plankelengde.

Legg den siste planken med baksiden opp. Husk avstanden til veggen. Marker hvor planken skal kappes. Bruk vinkel for å tegne kuttelinjen.

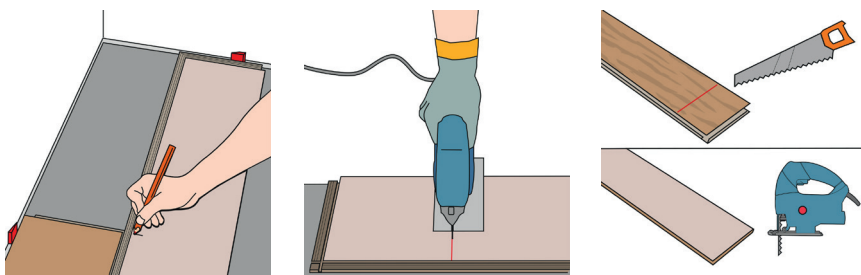

Hvis du bruker en hÅndsag, kutt med dekorsiden opp. Hvis du bruker en elektrisk stikksag, kutt med dekorsiden ned. Et skarpt sagblad er nødvendig for best resultat!

## 6. Rask og enkel installasjon

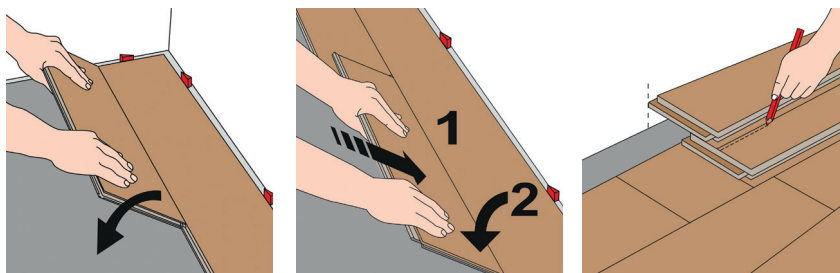

5G Loc-systemet er ekstremt enkelt og raskt, det lar deg installere store planker nesten uten anstrengelse. Etter at du har installert den første raden, er alt du behøver å gjøre i den andre raden å først koble langsiden, og så slippe planken på plass på kortsiden, den vil låses automatisk.

For å installere den siste raden, plasserer du en planke nøyaktig på toppen av forrige rad. Plasser en ny planke opp ned mot veggen (husk korrekt avstand til veggen) og merk planken under. Kutt den markerte planken i korrekt størrelse og plasser på plass.

Denne metoden skal gjentas for hver planke til den siste raden er fullført.

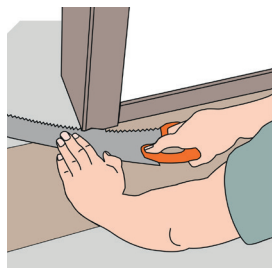

Dørkarmen av tre må kuttes nedentil, slik at en planke inkl. eventuelt underlag passer inn under.

Plasser en planke med dekorsiden ned mot dørkarmen.

Kutt dørkarmen, og skyv deretter planken inn under dørkarmen.

Husk avstanden til veggen (8-10 mm) under dørkarmen!

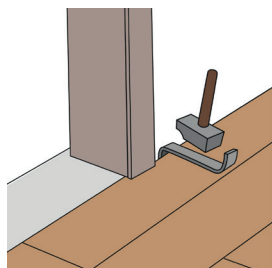

Plankene har Duo Loc-system på langsiden. Dette betyr at plankene kan skyves sammen på langsiden ved hjelp av et slagjern i situasjoner hvor det ikke er mulig å løfte plankene for å låse den på langs.

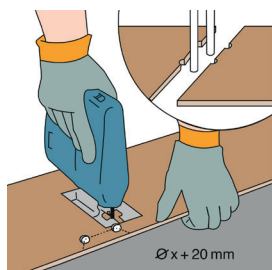

Hvis du har varmerør, må du måle den nøyaktige plasseringen og merk av på planken.

Legg 20 mm til dimensjonen på røret, fordi laminatet må kunne bevege seg i alle retninger rundt røret.

Sag fra borehullene til siden av laminatet i en vinkel på 45 ° og lim laminatbiten på plass.

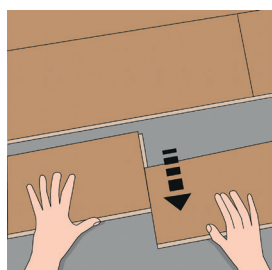

Hvis du vil demontere et gulv med 5G Loc-systemet begynner du med å vinkle opp raden på langsiden. Raden løsner og kan nå forsiktig trekkes ut. Etterpå kan plankene tas fra hverandre ved å skyve (ikke løfte) dem sidelengs ved kortsiden

**CELLO**

## 7. En perfekt avslutning

Til Cello XXL gulv kan du benytte BerryAlloc sitt tilbehørsprogram som tilbyr et bredt utvalg av tilbehør med en tidløs design som setter kronen på verket:

- Fargematchende 60 mm gulvlist
- Fargematchende T-list
- Tekniske lister i aluminium (avslutnings-, nivå- og t-profil)

Hvite gulvlist er også tilgjengelige og kan brukes slik de er, eller de kan males i samme farge som veggen din.

Når du installerer tilbehør må du huske på at gulvet skal kunne bevege seg fritt. Dette betyr at:

- Gulvlist må aldri festes til gulvet. De kan festes til veggen med klips, eller i tilfelle veggene ikke er rette, bruk monteringslim for å lime gulvlisten til veggen.
- Etter at du har installert gulvlist eller tekniske profiler må du ikke bruke fugemasse mellom disse og laminatgulvet. Bevegelsen i laminatet vil forårsake sprekker i fugen som gjør tetningsmassen ineffektiv og uestetisk. Fugemassen vil også ha en tendens å «lime» listen til laminatgulvet.
- Ekspansjonsavstanden til faste bygningselementer (dørkarmer, varmerør etc.) må aldri fylles helt med fugemasse. Bruk først en kompressibel bunnlist (Bunnfyllingslist) og avslutt deretter med en matchende fugemasse. Dette lar gulvet bevege seg.
- Profiler, dørstoppere og lignende må ikke skruses gjennom laminatgulvet og til undergulvet.

## 8. Pleie og vedlikehold

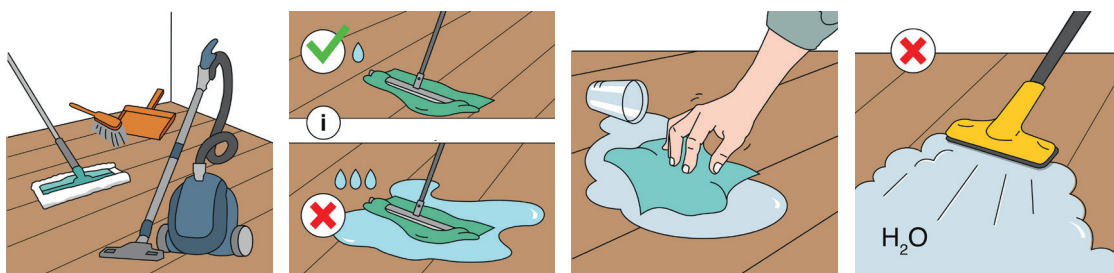

Et laminatgulv er veldig enkelt å rengjøre:

**TØRRE METODER:** med en kost, støvmopp (mikrofiber) eller støvsuger

**VÅTE METODER:** med en godt vridd klut (mikrofiber) – unngå bruk av for mye vann!

Vannsøl skal tørkes opp raskest mulig.

Dampvasker må ikke benyttes på laminatgulv.

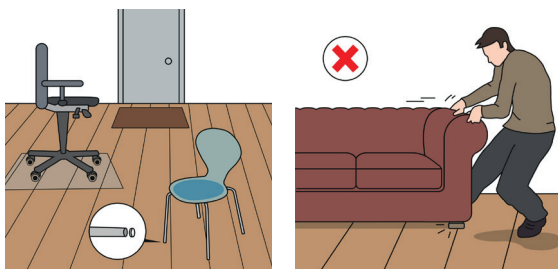

Plasser en matrasse av god kvalitet innenfor alle ytterdører, stor nok til å absorbere smuss og/eller fukt.

Forsyn stol- og bordben med filtknøtter for å unngå riper. Løft tunge gjenstander dersom de må flyttes på.

Bruk en beskyttende gulvmatte under kontorstoler.

Laminat kan ikke poleres eller behandles med produkter som inneholder voks eller olje.

# CELLO

## **9. Garanti**

Ved å følge ovennevnte instruksjoner vil du forlenge levetiden til laminatgulvet og sikre garantien sin gyldighet.

Enjoy your CELLO floor!



23/32: CELLO XXL Laminatgolven är designade för:

- Høgt slitage i bostadsmiljø: Sovrum, vardagsrum, kök, hall
- Måttligt slitage i offentliga miljøer: Klassrum, små kontor, hotellrum, butikker

För ett perfekt resultat, som också uppfyller garantivillkoren, rekommenderar vi att du följer nedanstående installationsanvisningar noggrant.

## 1. Planera din installation



Förvara golvpaketerna öppnade i rumstemperatur i minst 48 timmar innan installationen påbörjas.

Stapla paketen så att de har maximal luftkontakt.

Golvet ska installeras vid en rumstemperatur på 18-25 °C och en relativ luftfuktighet på 30-60 %.

### Verktyg

- Elektrisk sticksåg eller fintandad handsåg
- Distansklossar
- Det kan vara praktiskt att använda ett slagjärn för svåra moment (endast för Duo Loc-systemet på plankans långsida).
- Måttband, penna och vinkelhake

För din egen säkerhet, använd skyddskläder: handskar, andningskydd och skyddsglasögon.

Kom ihåg matchande sockel och T-listor, samt profillister i aluminium (avslutnings-, nivå och T-listor) samt lämpligt underlag och fuktspärr!

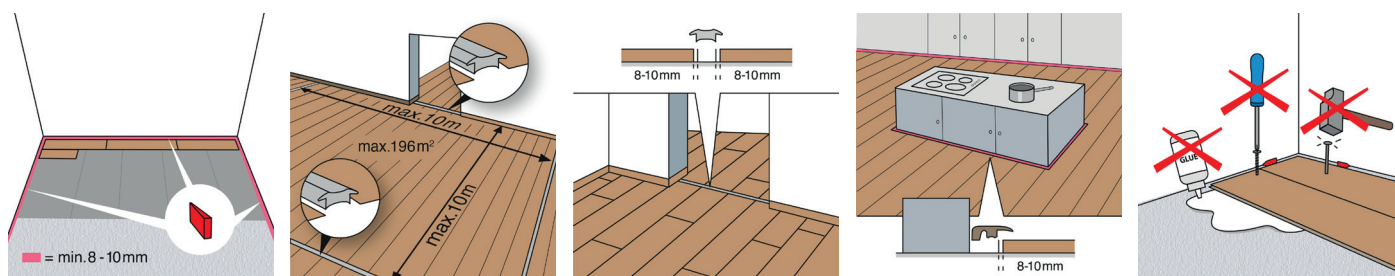

CELLO XXL laminatgolv ska installeras flytande, vilket betyder att golvet ska kunna röra sig fritt:

- Golvplankorna får inte skruvas fast i undergolvet.
- Lägg inte laminatgolv under fasta installationer som t.ex. köksinredning eller inbyggda skåp.
- Lämna 8-10 mm avstånd till väggar och fasta föremål så att golvet kan röra sig fritt i alla riktningar.
- I dörröppningar (övergång mellan rum), vid asymmetriskt sammanhängande golvytor och i rum med golvlängd/der/bredder över 10 m, ska golvytan delas upp med expansionslistor.

## 2. Förberedelse av undergolv

CELLO XXL laminatgolv kan installeras på de flesta hårda undergolv, t.ex. gips/spånplattor, PVC och betong. Se till att undergolvet inte knarrar.

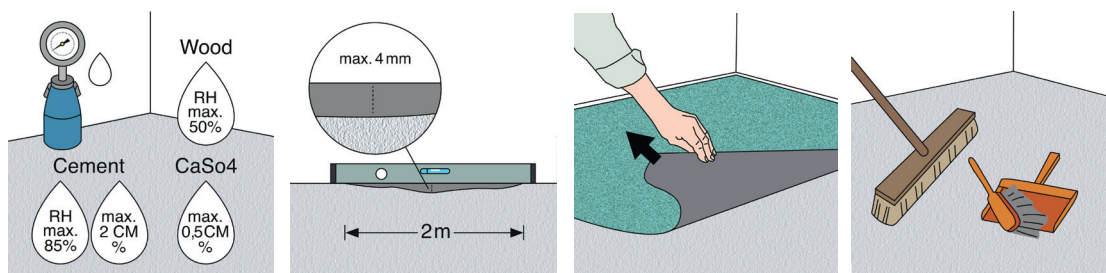

Undergolvet måste vara ordentligt torrt vid golvläggning:

- För träbaserade material: max. 50 % relativ luftfuktighet.
- För betong- och lättbetonggolv, max. 85 % relativ fuktighet, eller 2,0 CM % (1,8 CM % om golvvärme finns installerad).
- För gipsbaserade material, max 0,5 CM % (0,3 CM % om golvvärme finns installerad).

Undergolvet måste vara plant (max +/- 4 mm per 2 m). Skarpa ojämnheter måste slipas ned och eventuella hål spacklas. Om undergolvet inte uppfyller planhetskraven kan det uppstå knarrljud i golvet.

Avlägsna mjuka golvbeklädnader, t.ex. heltäckningsmatta. Rengör golvet ordentligt innan installationen. Vid installation över ett befintligt trägolv bör Cello XXL laminatgolv läggas tvärs över de gamla golvplankorna.

## 3. Golvvärme/kylsystem

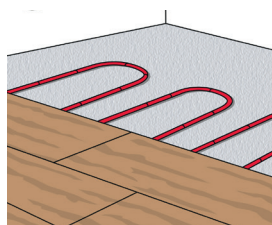

Om golvvärme finns installerat, vänligen läs vår separata installationsanvisning gällande installation av laminatgolv över golvvärmesystem.

## 4. Underlag

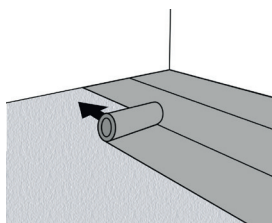

Vi rekommenderar att du använder ett Prof eller BerryAlloc-underlag som passar bäst för din specifika situation med tanke på stegljudsdämpning, installation över golvvärme, etc. De här underlag är utvecklade och anpassade för våra laminatgolv, med samma höga kvalitetskrav, för att säkerställa att du får ett perfekt resultat.

## 5. Kom i gång

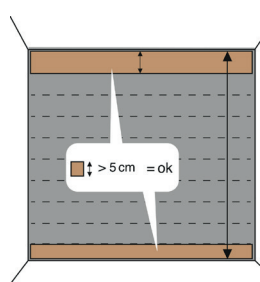

Golvets läggningsriktning: Normalt läggs golvet parallellt med det inkommande ljuset (med kortsidan mot ljuset) men beroende på rummets utformning kan man behöva välja en annan läggningsriktning.

Mät rummets längd från den planerade startpunkten till väggen där du vill avsluta golvläggningen.

Dela detta mått med bredden på en plank. Genom att mäta kan du säkerställa att du inte avslutar installationen med en plank som är mindre än 5 cm bred. Om så är fallet bör du justera (såga) bredden även på plankorna i den första raden.



Kontrollera alla plankor i optimala ljusförhållanden, före och under installation, avseende synliga defekter. Defekta plankor ska inte användas, en installerad plank är en godkändplanka. Blanda gärna plankor från olika paket. Detta ger ett golv med ett naturligt utseende.

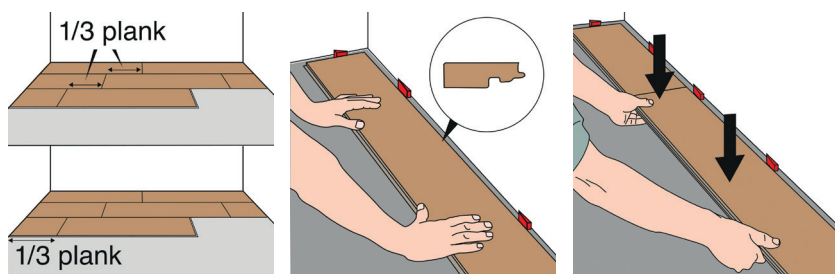

Placera den första plankan i vänstra hörnet av rummet med låslisten i läggningsriktningen. Använd distansklossar för att få ett korrekt expansionsutrymme på 8-10 mm.

Golvplankorna måste läggas med en förskjutning på minst 1/3 planklängd.

Lägg den sista plankan med undersidan uppåt. Kom ihåg avståndet till väggen. Markera var plankan ska kapas. Använd vinkelhake och penna för att markera skärlinjen.

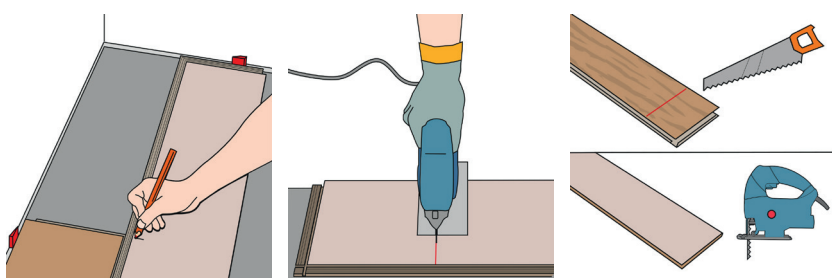

Om du använder handsåg, skär med dekorsidan vänd uppåt. Om du använder en elektrisk sticksåg, skär med dekorsidan vänd nedåt. Ett vasst sågblad är nödvändigt för att få ett bra resultat!



## 6. Snabb och enkel installation

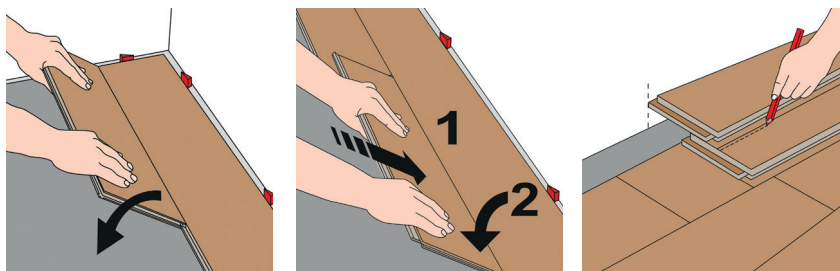

5G Loc-systemet är oerhört enkelt och snabbarbetat, vilket gör att du utan större ansträngning kan installera golvet. Efter att du lagt första raden behöver du bara koppla ihop långsidan och sedan trycka plankan på plats på kortsidan. Den låses då fast automatiskt.

Vid installation av den sista raden lägger du en planka rakt över föregående rad. Placera en annan planka upp och nedvänd mot väggen (med riktigt avstånd till väggen), och markera radens bredd på den underliggande plankans yta. Skär den markerade plankan i korrekt storlek och lägg den på plats.

Upprepa denna metod för varje planka tills dess att du är färdig med sista raden.

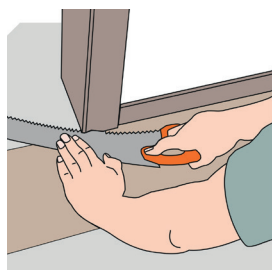

Dörrkarmar av trä måste skäras nedtill, så att en planka inklusive eventuellt underlag passar in under. Placera en planka med dekorsidan vänd nedåt mot dörrkarmen. Såga karmen och skjut därefter in plankan under karmen.

Kom ihåg avståndet till väggen (8-10 mm) under dörrkarmen.

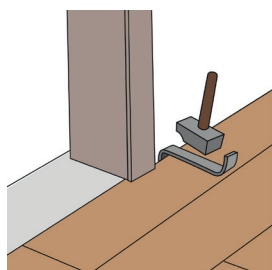

Plankorna har DuoLoc-system på långsidan. Detta innebär att plankorna kan skjutas ihop på långsidan med hjälp av ett slagjärn i situationer där det inte är möjligt att lyfta plankorna för att låsa dem i längdriktningen.

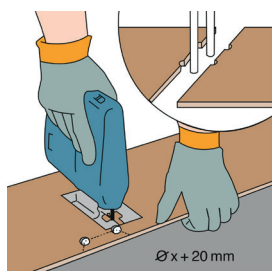

Vid rörgenomföringar, mät upp den exakta placeringen för dessa och markera på plankan. Lägg till 20 mm till rörets dimension, eftersom laminatet måste kunna röra sig i alla riktningar runt röret.

Såga från borrhålen till sidan av laminatet i en vinkel på 45 ° och limma fast laminatbiten.

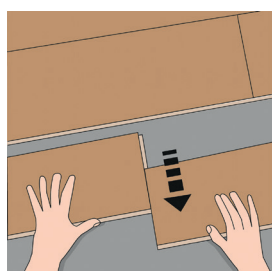

Om du vill demontera ett golv med 5G Loc-systemet, börja med att vinkla upp raden på långsidan. Då lossnar raden och kan nu försiktigt dras ut. Därefter kan du ta isär plankorna genom att skjuta (inte lyfta) dem sidledes på kortsidan.

# CELLO

## 7. En perfekt avslutning

För Cello XXL laminatgolven BerryAlloc erbjuder ett stort sortiment av tillbehör med en tidlös design som blir kronan på verket:

- Färgmatchade golvlister 60 mm
- Färgmatchade T-lister
- Profillister i aluminium (avslutnings-, nivå- och T-profillister)

Det finns även vita golvlister, som kan användas som de är eller målas i samma färg som din vägg.

När du installerar tillbehör måste du tänka på att golvet ska kunna röra sig fritt. Detta innebär att

- Golvlister aldrig får fästas i golvet. De kan fästas på väggen med golvlisklämmor. Om väggarna inte är raka, använd monteringslim för att limma golvlisen mot väggen.
- Efter att du har installerat golvlister och profillister ska du inte använda fogmassa mellan dessa och laminatgolvet. Rörelsen i laminatet kommer att orsaka sprickor i fogen som gör tätningssmassan ineffektiv och ger den ett oestetiskt utseende. Tätningssmedlet har också en tendens att "limma" listen mot laminatgolvet.
- Expansionsutrymmet kring fasta installationer (dörrkarmar, värmerör etc.) får aldrig förseglas helt med fogmassa. Använd i stället ett fyllnadsband och avsluta därefter med ett tunt skikt matchande fogmassa ovanpå. Detta gör att golvet kan röra sig fritt.
- Profiler, dörrstoppare och liknande ska inte skruvas genom golvet och fast i undergolvet.

## 8. Skötsel och underhåll

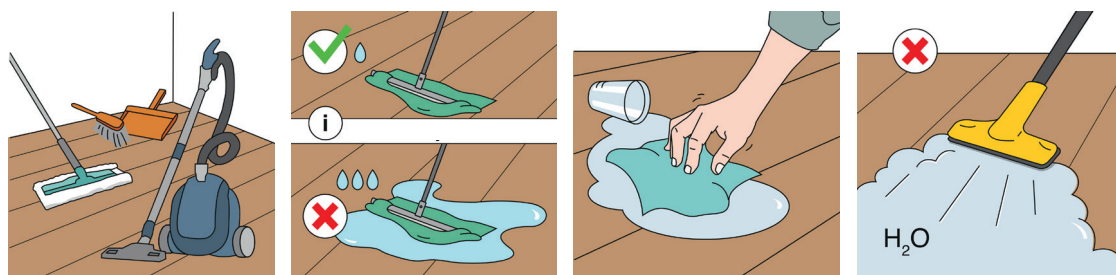

Ett laminatgolv är väldigt enkelt att rengöra:

**TORRENGÖRING:** med sopborste, dammopp (mikrofiber) eller dammsugare

**VÅTRENGÖRING:** med en väl urvriden trasa (mikrofiber) – undvik att använda för mycket vatten!

Torka upp utspillt vatten så snabbt som möjligt.

Ångtvätt får inte användas på laminatgolv.

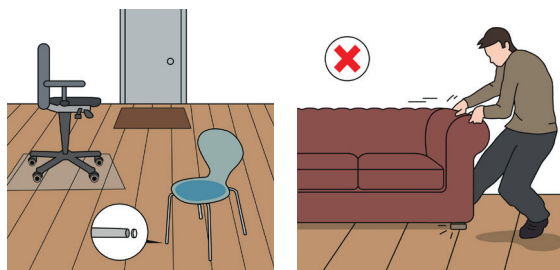

Placera en matta av god kvalitet innanför alla ytterdörrar, som är tillräckligt stor för att absorbera smuts och/eller fukt. Förse stol- och bordsben med filt-kuddar för att undvika repor. Lyft tunga föremål om dessa måste flyttas.

Använd en skyddande golvmatta under kontorsstolar.

Laminatgolv får inte poleras eller behandlas med produkter som innehåller vax eller olja.

## **9. Garanti**

Genom att följa ovanstående instruktioner förlänger du laminatgolvet livslängd och säkerställer att garantin är giltig.

Enjoy your CELLO floor!

Manual instructions material /  
Instruktionsmaterial /  
Håndbok instruksjonsmateriale



**K** Manufactured for • Valmistuttaja • Tillverkad för • Produseret for • Toodetud • Ražošanas pasūtītājs •  
Kieno užsakymu pagaminta • Kesko Corporation Building and technical trade, Työpajankatu 12,  
FI- 00580 Helsinki © Kesko 2021. Made in Belgium.

**CELLO**